庸報
YUNG PAO
Affiliated with the Shun Pao of Shanghai
27 Rue du Marechal Foch TIENTSIN
第武千三百六十八號
今日本報三大張售洋四分

# 孫科闢謠否認消極
# 蔣介石昨夜到滬
## 勾留一二日返奉化掃墓
## 在奉化約留兩週

【南京二十四日專電】蔣委員長本定二十四日晨乘飛機啟行，返籍掃墓。後因天雨，飛行不便，乃決定乘車赴滬。又以臨時接見蒙古王公等，延至午後三時許，始乘京滬專車赴滬。轉往杭州，即返奉化原籍掃墓。同行者有秘書隨從參謀及衛士等十餘人。臨行時，因知者甚少，故送行者僅賀耀祖何應欽等數人。晚十一時許可抵滬，稍作勾留，或俟塞可斯飛機由京飛滬後，轉乘飛機赴杭。在杭召集航空學校官長學生訓話，即返奉化，約留兩星期，仍行來京，再出發督剿贛省殘匪。蒙古王公德親王等十餘人，今晨謁蔣係陳述蒙邊近況，並請中央援助內蒙各盟旗，俾鞏固國防。蔣均允接納。

## 昨夜到滬

【上海廿四日專電】蔣介石二十四日晚十一時半乘花車附掛特別快車抵滬，在真茹下車。吳鐵城，楊虎，文鴻恩，及孔祥熙兩公子等，均往歡迎。車站由保安隊警衛，戒備森嚴。蔣略與歡迎者周旋，即逕乘汽車赴賈爾業愛路私邸休息，約留滬一二日，即偕夫人宋美齡女士赴奉化原籍掃墓，一二週後返京，即赴贛督剿。孫科將於今夜或明晨訪蔣，商談一切。

## 孫科談話

【上海廿四日專電】孫科二十四日向本報記者談話，否認消極說。謂「本人就立法院長一事，不過舊事重提，現就職期尚未定。外間流言完全不確。」吳鐵城談：「孫科返滬，蓋係會後疲勞，兼因年關部署私事，聞其須至明年與戴傳賢居正諸院長同時就職。」楊樹莊，鈕永建，曾仲鳴，戴愧生等廿四日晚由京快車來滬。朱家驊，王正廷，柳亞子，褚民誼，唐有壬，彭學沛等廿四日晨到滬。

## 國民參政會 職權尚待規定
### 尚須徵詢各方意見
### 馬超俊談不長鐵部

【上海廿四日專電】馬超俊對本報記者談，「國難當前，各方均已覺悟，三中全會自始至終，未有絲毫意氣之爭，出席各委意見一致，集中於對外救亡，及解除人民之痛苦，氣象之佳，為從來所未有，國民參政會職權尚未規定，中政會昨會非正式加以討論，但尚須徵詢各方意見後，再為決定，政府人選無更動，本人亦以為應予在職各同志更多之辦事機會為佳，如加更調，不能產生良好之政績，外傳余將長鐵道部，並無其事。」

## 程天放談 教育不應採放任主義

【南京廿四日專電】程天放語記者，過去教育採放任主義，實為不當，此次三中全會所通過之教育案，大都以余所提案為準則，如擴充國民教育，注重生產教育，師資教育獨立，俾可受特殊訓練，人才教育重質不重量，與現有之大學嚴厲加整理，均希當局早日促其實現，程氏復談浙大之教育實況與經濟現狀甚詳。

## 楊愛源北返

【濟南廿四日專電】廿四日晚葛光庭返青島、楊愛源過濟返太原、李樹春由掖縣連來三電致韓復榘報告戰後慘狀及賑濟情形、省政府將討論善後具體辦法、撫卹傷亡、

## 鄂清理傷兵 總部組臨時會

【漢口二十四日專電】總部組織臨時委員會、清理武漢各醫院已愈官兵、自廿七日起至卅日止、開始施行、將分別予以歸隊資遣或轉醫院、委員會係由總部軍醫經理參謀副官運輸交通各處武漢各軍醫院警備部各部隊各關係部隊駐漢辦事處等共同組織、分檢驗收欵發欵警戒歸隊監利等六組、又蔣介石以施鶴各縣為通川黔要衝、防務重要、已調鄂北保安司令張剛部一團赴恩施駐防、

## 國府還京後 第一次會議
### 譚院長逝世日每年紀念
### 公布行政執行法

【南京二十四日專電】國府委員會二十四日開第五次會議(按即國府遷回南京後第一次會議)出席委員林森，張靜江，經亨頤，柏文蔚，張繼，楊樹莊，葉楚傖，劉守中，陳果夫，恩克巴圖，主席林森，討論事項、㈠決議公布行政執行法，㈡決議公布修正工廠法及修正工廠法施行細則，㈢決議公布狩獵法，㈣決議公布國府政務官懲戒委員會公務規程，及秘書處組織規程，㈤決議通過國際海上人員安全規約、㈥行政院呈據浙豫省府呈請將查禁毒品暫行條例施行期間延長一年案，決議在修正禁烟法未公布以前，暫准備案、㈦關於譚院長逝世日每年應否舉行紀念典禮案、決議送立法院、由文官處草擬關於此項通用條例、

## 韓復榘過津留影

㈠沈鴻烈㈡于學忠㈢韓復榘㈣宋哲元、此為韓等在省政府宴後攝影（志同攝）

# 韓復榘到平
## 昨晨過津下車
## 赴省府歡迎宴
### 韓談北來任務為聯絡團結
### 沈鴻烈談烟龍安謐

【本埠消息】山東省主席韓復榘偕沈鴻烈宋式顏姚以价一行及衛隊眷屬等，於前夜搭乘專車北上，昨日上午十時十分抵津新站，省府主席于學忠天津市長周龍光及史靖寰賈宗泉嚴智怡林成秀等均先期得訊，於晨九時即齊集新站迎候，韓等於樂聲悠揚中下車，與歡迎諸人一一握手致謝畢，即偕于主席同乘一四八七號汽車直趨省政府休息，宋哲元鄧哲熙林叔言等旋亦到省府歡叙，據韓語記者云，本人此來純屬私人往來，無非聯絡團結，並無其他重要任務，亦非請示烟台防務問題，外傳華北將召軍事會議，本人並無所聞，膠東地方安謐，烟台龍口暫由海軍維持，無何問題，省軍刻進駐至掖縣牟平等處，馮先生前傳重來泰山，惟彼與本人久疏音訊，再來否尚不可知，高凌百先生因所務已畢，兩三日內或亦到津，本人到平稍留數日，預定年前返魯，此次魯東之事，韓笑謂內地鄉間每多迷信，此原係愚夫愚婦之為，亦不足怪，經本人斥令返鄉自省，並填具悔過書，已分別釋放云云，記者續訪沈鴻烈，據云，膠東劉軍刻已撤盡，地方亦甚平靜，海軍原係暫時駐防性質，長此駐守，顧名思義，殊多不安，青市烟台龍口均安謐，青市為中外觀瞻所繫，故一切建設均擬向上進行，最近添設感化院，搜拘殘疾孤老乞丐烟犯等，務使逐漸感化，成為良民，另設民生工廠，而使工作其中，故目下青島乞丐已絕跡於市矣，日軍艦駐青，尚能相安無事，本人前每三月必來平，此次因魯東事件，已閒隔五月未來，此來向張委員長係報告接防烟龍經過，稍留即回青，屆時或由塘沽乘鎮海艦兼閱北洋各處駐艦云云，談畢，時已正午，省政府特設盛筵為韓等洗塵，宴畢辭出，直赴新站登車，省府主席以下各省委均到站相送，一時十五分專車徐徐開行，直駛北平。

## 韓今日謁張

【太原二十四日專電】孫殿英二十三日晚由防地來太原，二十四日晨赴北平、聞係奉張學良電召、磋商華北治安等問題、

【北平特訊】山東省政府主席韓復榘以膠東問題解決，來平謁張學良報告，並商華北防務，於前晚偕青島市長沈鴻烈等由濟乘專車北上，昨午過津晤冀省府主席于學忠及宋哲元，於昨晚五時抵平，擬今日謁張學良，在平約留三四日，即行返濟，下月杪再赴京一行，茲分誌韓氏到平情形及其談話如下、

韓專車於下午一時許離津開來北平，北平方面得訊，即在東站佈置歡迎，到站除公安局樂隊外，軍分會派衛隊百餘人，公安局亦派保安隊分別戒備，赴站迎接者有張學良代表萬福麟、平津衛戍司令王樹常、蔣委員長代表蔣伯誠、北平市長周大文、公安局長鮑毓麟、軍分會處長王以哲、衛隊統帶劉多荃、平綏路局長湯國楨等十餘人，專車於五時抵站，韓等於軍樂聲裏下車，與萬蔣等稍事寒暄，即行出站，衛隊多人携手提機槍，四周護衛，極為嚴密，韓出站後，即乘汽車赴鐵獅子胡同第三路駐平辦公處休息，萬福麟蔣伯誠等亦偕往，稍談辭去，

## 下月杪入京

記者往訪、即以此來任務、據談、此次來平係謁張委員長報告接收烟龍經過、附帶報告烟台龍口現由海軍駐守、地方極為安謐、華北防務、目前熱河緊張、華北治安、關係重要、非有切實辦法不可、張委員長對此度必有一種計劃、此來對膠東事件、以無陸軍人駐之必要、膠東善後正在辦理、其中以萊陽掖縣損失稍重、已設法救濟、並已責成民政廳長李樹春負責辦理、李日前已離濟赴膠東進行一切、聞張委員長清恙、今晚晉謁恐不及、擬明日(即今日)往謁、余返濟後並將赴南京一行、其期約在明年一月底或二月初、最初原擬先到京再來平、嗣以三中全會開會、故決定先北來、本人上次來平、對挽救危亡、主張大團結、現仍願在此點努力、今日過津稍停、晤于主席及宋主席、宋主席病已痊愈、表示一二日內即來平、不過馮先生仍返魯居住說、本人尚無所聞、惟返察日期尚不悉、馮先生以國府委員資格、居何地皆無不可、此外關於山東省政、最近正積極改選、各縣除公安局外、其他如建設等局俱將改科隸屬縣府辦事、梁作友事、彼對財產始終未言明、惟該人並非有神經病云云、

## 馬鴻逵部隊 月底開寧夏

【北平特訊】陸軍八十四師師長高桂滋日前來平報告防務、頃以在平事畢、定日內返鄂防次、某方接信陽電訊、奉令移駐寧夏之十五路軍馬鴻逵部、除前站人員業於十九廿二兩日由總部副官長柴桂勛率領出發外、大部定廿八日正式裝車離信陽北上、轉平綏路入寧夏、又馬日內由京北上、轉往寧夏、

# 上海日貨囤積
# 跌價傾銷！
## 本月輸入達二千萬元
## 我雜糧輸日額亦激增

【上海廿四日專電】日貨前一星期運滬達六百噸，價值約在五百萬元以上，預計本月貿易總值，可增至二千萬元，近因俄貨陸續到滬，「年關在即，日貨囤積極多，乃跌價傾銷，以事競爭，上月我對日輸出米穀雜糧亦均激增，至一千三百七十萬元，本月當仍在一千三百萬元以上，

## 禁濫發官電

【漢口廿三日專電】總部電令各軍政機關，痛戒濫發電文陋習，每電非萬難節省，不得過一百字，不能濫用「限即刻到」字樣，非緊急事件，應改用快郵，以免電路擁塞，

## 楊虎城 將親至潼關
# 迎何成濬
### 何定今日專車離漢

【漢口二十四日專電】何成濬準二十五日下午六時專車赴陝、因痔疾未愈、其醫生呂守伯廿三日由滬乘機飛漢、將隨赴陝、綏靖署辦公廳主任陳光組、前因公赴京、廿三日乘輪返漢、陳將留漢協助綏靖署參謀長楊揆一處理一切要公、楊虎城電漢、詢何起程日期、楊將親至潼關迎迓、何二十八日可抵西安、

## 江防極鞏固
### 各地駐艦調查

【南京廿四日專電】海軍部廿四日調駐武穴之楚同艦駛富池口鎮壓、上游各處大冶有海籌艦、湖口有勢謙艦、黃石港有楚觀艦、漢口有民權湖鵬順勝公勝等艦、贛州有德勝艦、新堤有江犀艦、江防頗為鞏固、

## 日本兩軍艦 昨離滬歸國

【上海二十四日專電】二十四日晨日本八雲盤扎兩艦離滬返國、將經滬戰時十一師團上陸處之七丫口視察、並研究該地港道、百武臨行對日僑贈言、謂明年日兩軍當更有驚人之發展、以揚皇軍之威、而顯示海軍更大之力量與更重要之地位、

## 魯豫瑞雪 春收有望

【濟南廿四日專電】濟南廿三日午後降雪、廿四日全日大雪不止、麥蘇有望、

【鄭州廿四日專電】鄭州入冬苦旱、廿三日午大雪、至晚尚未止、開封亦於廿三日午瑞雪紛降、廿四日早仍未止、

## 接濟蘇炳文軍

【南京廿四日專電】退入俄境之我方軍民四千人、中央正設法接濟、並資遣回國、

## 普通考試 定明春舉行

【南京廿四日專電】考選委員會廿四日開第五九次會、到王用賓陳大齊等、王用賓主席、議決繼續辦理各省考核未完各案、又普通考試於明春舉行、電催各省籌備、

## 津浦路德借欵 鐵部已償清

【上海廿四日路透社電】一九零八年津浦路所借德欵三十三號之息券之餘額、已于一九二四年十月一日到期、刻已由鐵道部電匯兩萬五千一百廿五金鎊於倫敦德華銀行、償清上項德借欵、

## 日人在東北 積極築路

【大連廿三日英亞社電】明春朝鮮至滿洲里之鐵道幹線、可以築成、該路軌道係用關鋼軌、專運朝鮮及吉林間之各種原料、現正接連吉敦鐵路及圖們江之狹軌鐵路、俾使直達朝鮮北部之各商埠、且由敦化至哈白嶺之新支線業已通車、圖們江鐵路則通至天寶山之各礦區、且與朝鮮鐵路相聯、此外延吉至朝陽川之支線亦已動工建築、

## 整理軍械 明年計劃施行

【南京廿四日專電】蔣委員長以年來各軍軍械頗欠整理、將於明年一月起、派何應欽長期駐京、與軍事委員會、訓練總監部、切實整頓、於短期間內、將全國各軍軍械、並將各種軍械嚴加整頓、士兵紀律、整理、以充軍實、而備時需、

## 德菱公主 痛斥溥儀 上呈國府

【南京廿四日路透社電】據今晨報紙載稱、政府接德菱公主一長函、約一萬字、內容痛斥溥儀參加傀儡組織、並提出許多收復失地之建議、公主為世界著名女著作家、「紫禁城」一書、描寫滿清宮中慈禧太后之日常生活、即彼所作、又公主並致函溥儀、斥其昏聩、

# 生銀進口稅
## 英國竟在緬甸徵
### 更禁止中國貨幣輸入
### 商聯會請政府交涉

【上海二十四日專電】全國商會聯合會二十四日電國府行政院及外交部、謂英政府違反公約、突然苛徵滇緬生銀進口稅、及禁止中國貨幣輸入、陷我數十萬僑胞於水深火熱之中、請迅向英交涉取消、用維國體、而拯商務、

# 首都各界
## 昨日開大會
# 歡迎班禪章嘉
### 章嘉講五族團結收復外蒙
# 班禪昨宣誓就職

【南京二十四日專電】班禪二十四日上午在國府就西陲宣化使、林森主席授印、張繼代表中央監誓、班禪接印後、舉右手用漢語宣誓、繼由張繼訓詞、略謂、救國要圖、在團結民族、遵總理主義、共同奮鬥、希望班禪宣揚中央德意、促進國防建設、林森訓詞後、班禪答詞、謂當竭盡忠誠、宣揚德意、正午禮成、

【南京二十四日專電】首都各界二十四日晨九時在中大禮堂舉行歡迎班禪章嘉及蒙古王公大會、到班禪、章嘉、親王里入圖、親王德希爾、親王郭郡王、迪里瓦、呼圖克圖、白瑞心、布多爾濟、濟業嘉大拉喇、郭爾林蝶、羅桑堅贊、佈庫巴圖為等、中委克興額等及市黨部委員雷震等各機關代表與新聞記者共三千人、由雷震主席致詞、略謂「總理大同博愛主張、佛教精神、望各大師與各王公本佛教救世救人之願、以達先總理世界大同之目的」、繼由班禪答詞、由格桑澤仁傳譯、略謂「兩次來京、覺中央正努力建設、此次得參與三中全會、親陪黨國諸領袖、知皆能精誠團結、以鞏固中央、班禪雖不諳漢文、然數年前曾以藏文繙譯三民主義、知此主義確可救國、余等實欲以宗教救國、蓋宗教所以補政治之不及、在國家紊亂時、宗教實足以維繫人道之窮、蒙藏與漢族相隔甚遠、望努力改善蒙藏教育、以救此弊」、章嘉則預制演詞、譯成漢文、由譯者宣讀、略謂「章嘉世荷中央優遇、此次奉命宣化蒙古、到京後又蒙優遇、實深感謝、現非精誠團結、不足以救亡禦侮、前者蒙藏多事、今則蔣委員長力剿共匪、戴院長等及諸領袖可使中央奠定、使外蒙活佛寺乘票來歸、章嘉亦願竭力以謀五族之團結」、次由卓建克圖親王郭郡王等演說、及外蒙迪里瓦呼圖克圖演說、外蒙受赤化之壓迫、人民多逃入內蒙、故請求中央設法救助、最後希望中央以全力收復外蒙、抵抗外來之侵略、旋由呼圖克圖演說而散、

# 憑武力肆意侵略
# 必遭最後之失敗
## 東北事件決非單純外交問題
# 羅外長向三中會報告

【南京廿二日通信】外長羅文幹廿一日向三中全會報告中日問題及對日外交。報告詞後段最扼要之語曰：「文幹受命於危難之際，正係竭誠報國之日。凡依外交途徑，我方應有之權利與立場，無不設法利用之維護之，尅期挽救危局於萬一。文幹於此應再鄭重申述我方始終堅持之最要原則維何：一曰任何解決東北事件之辦法，決不容以維持東省偽組織為前提。一曰中國認為解決東北事件之合理辦法，必以不背國聯盟約，非戰公約，及九國條約之文字與精神，與夫中國之主權，同時又確能鞏固遠東永久之和平者，為必要條件。但就今日國際形勢觀察，所謂和平與公允，所謂條約之尊嚴，尚未完全脫離武力之支配。我亟應覺悟者，現時局勢，決非單純之外交問題。應集中全國之力量，一心一德，以最有效之抵抗方法，與施用暴力者相周旋。同時文幹又深信憑武力肆意侵略者，必遭最後之失敗，古今中外之史乘已屢見不鮮。顧我國人勿自餒可耳。」其前文曰：「自上年九月十八日之夕，日本軍隊按照其預定計劃，突然轟擊瀋陽以後，日本政府積極進行其侵略政策，次第佔據遼吉各地。九月三十日國聯行政院決議，令日本撤兵，乃日本不惟不遵照辦理，反令其軍進占黑省之齊齊哈爾及其他重要城邑。十二月十日國聯行政院又決議不許擴大局勢，乃日本並再令日軍進而奪據錦州及其他軍事要塞，不僅中國主權受極度之蹂躪，即國際條約神聖之原則，亦為之毀滅殆盡。本年以來，其侵略計劃，愈逼愈緊，製造東省傀儡政府，不遺餘力。天津事變時，日本挾持溥儀赴東省，該偽組織因於三月間成立，以後劫取鹽欵，強佔海關，攫奪郵電等等，皆卸責於該偽組織，對於中國政府迭次所提之嚴重抗議，及友邦與國聯不承認任何事實的局面之聲明與決議，均悍然不顧。其後日本政府負於萊頓調查團報告書即將發表之先，承認偽組織，並與簽訂議定書。彼時日本政府重要當局，對外表示，竟有日本承認東省偽組織為既定方針，雖因此日本變成焦土，亦所不惜之語。其執迷不悟，可以想見。[illegible]適得其反。此係一年以來日本繼續憑藉武力侵略中國領土之大概情形也。中國人民對於日本之侵略，異常憤慨，為愛國心所驅使，僅施行最和平正當自衛之抵制日貨，以促其反省。乃日本政府一面既積極實行其武力侵略政策，一面又不顧其人民遭遇實施此種政策當然之結果，而必欲中國市塲仍暢銷日本貨物。日本政府認為中國抵制日貨，致日本經濟上受重大之犧牲，非加以壓迫，不足恢復九一八以前日本在華之商務，此種倒果為因，毫無理性之矛盾見解，日本海陸空軍竟大規模於一月二十八日在上海見諸實行。[illegible]財產之損失，尤為無算。上海之役，我無辜人民慘死於日軍之手者，不知凡幾，日軍又在上海肆意焚燬房屋，阻止撲滅，其殘忍慘酷，實未前聞。本年九月十六日，日軍誘集撫順附近平頂山千金堡栗子溝等村人民二千七百餘人，用機關槍掃射，男女老幼，同罹浩劫。日軍既加屠殺後，復將各該村付之一炬。此為去年九一八以來日本進行侵略領土之外，所實施之恐怖與殘暴政策也。綜日本所為，既違法律，又背人道，茲舉其罪狀之犖犖大者如下：

㈠違犯法律之基本原則與人道觀念。
㈡違犯國際公法之原則
㈢違犯國際聯合會盟約
㈣違犯巴黎非戰公約
㈤違犯華盛頓九國條約
㈥違犯國際聯合會歷次決議案。
㈦違犯日本在國聯自為之誓約。

津天寶…
洋鑲工藝 美術精…
貨價不合 隨意退換
馮氏斷癮 救苦金丹
馮氏婦科金丹
峻芝堂 馮

# 星期評壇

## 我們中國人的聰明

因了各國對於中日爭端之敷衍塞責的態度，使我們深深感到世界上並沒有公理與正義，至少在現在是這樣的。老實地說，這也許是人類的一種進化——在自己聰明上的進化。自己越聰明，越會在各方面站得穩，討便宜。至於聰明之限度如何，那可不問；也許越聰明的人是懂得聰明之限度的。個人如此，社會以至國家又何嘗不如此？

不過在這上，要以中國人最聰明了！單拿自己以爲是的聰明，便可以蒙騙了社會。當然他所蒙騙的是社會的一個角落。這可舉例子來說：即如多少震動一時的案件，證據是有了，而往往延不判決。有人說，這些案件每要在運用聰明中以『不了了之』。還有所謂之廢戰大同盟，是全國名流名紳爲我們小百姓的和平而組織的。當然，話不論怎樣說，我們都應該贊助的。誰不厭戰？除非是新舊牌子的軍閥！不過這個同盟在一些人們使出勁的叫喊聲中，成立到了現在，影子漸漸地淡了，淡得我們快忘掉了。這樣一個團體，不能不說是聰明人的組合。不論在它本身或在我們自己，都該有給與與希求之需要的。可惜它廢戰的效果，祇是開會與通電呼籲而已，根本便無具體的有效的步驟。這種十足的表現紗帽氣的組合，又怎能不使我們漸漸地忘掉了呢？廢戰大同盟若果這樣下去，豈祇我們忘掉，同盟本身亦將忘掉了自己！結果，這也是聰明蒙騙了我們小百姓！

## 如何消弭學校風潮

本市南開中學，雖不免帶一些貴族氣息，然而在國內總算是一個較有聲名的中等學校。學校當局辦事熱心，其精神亦頗值得欽佩，而學生也還能安心讀書，不幸年來竟因學生會問題，迭起風波。社會人士，頗致惋惜。吾人愛護南中，尤愛護南中學生，爲該校永免糾紛起見，願貢獻一點小意見：

學校無論是官立私立，自其辦教育立場言的，所負的使命，及對國家社會的責任，是一樣的。以是私立學校雖由私人設立，但個人決不應視學校如私產，違反時代，抹殺一切。更不應把學校當作商店，以爲由我設立，我可隨意使牠開門。遇一問題發生，應求其合理的解決，固不免有錯誤，而爲師長者，要當循循善誘，萬不可意氣用事。中學學生俱尚年幼，見解導之止於至善。開除一個學生，就是誤人一子弟，所以非至萬不得已時，決不可輕易革除學生。此次南中風潮，當局令大批學生停學，吾人頗引爲憾事。

至於學生方面，應認清本身的地位，努力於學業的修養，不應多事外務，自認爲萬能，遇事毫不體諒學校當局的立場，而固執成見。更應力矯囂張習氣，埋首本身學業。一個學校裏的師生，能照以上所說相處，吾人敢斷言決不會發生風潮了。

## 當局有沒有準備？

據東京電：日本軍部前日召集全國師團長會議，確定明年侵滿及國防上重要計劃，同時參謀部並召聯隊長會議，討論非常時期對策及作戰事項。在國聯大會散場，日本延宕企圖如願以償的今日，東京此種備戰聲，國人實堪注意。

日本的陰謀步驟，無非是由承認僞國而併吞滿洲，由東三省而進犯熱河，更進而威脅平津京滬，務使完全其征服中國之不量力的計劃而已。試看錦朝綫之軍運頻繁，北票朝陽之迭遭轟炸，便可知東京會議的新策動了。

去年今日，正錦州危急之時，今年今日，復熱邊吃緊之日，轉瞬新年，國難愈亟！當局者本過去之教訓，不知究有相當準備沒有？否則熱河平津，何堪設想！

## 對中央廣播電台的一點意見

『宣傳』這工作，無論對於某一種事業，在現代總該說是很重要的。各國之商業與政治的集團，均早已在那裏努力的講求這一種工作，那就是我們這事事不求甚解的國度，也已注意到他的重要。

國民革命軍在北伐之初，即在各軍政訓部之下，有宣傳之組織。便是其時之軍閥亦莫不設有宣傳隊，從事於宣傳工作。即北伐告成，各地黨部亦尙有宣傳部之設置。凡此種種，則尙僅限於國內。其實宣傳之功能，在國際之勾心鬥角的場合中，尤爲需要。即如今日之東省問題，無論其在國聯會議席上之外交戰，或疆場上之血肉戰，要均到處要求宣傳工作爲之助。即在平日之國際間，此種工作組合，亦覺其不可少。如日本之電通社，聯合社，美之合衆社，英之路透社，皆是各國重視此項工作之表證。我國因二十年來之紛擾，尙無力及此，是誠不能無憾。

邇來中央之建築廣播電臺，其播音雖僅及於國內，而其爲此項工作之設計，自爲不能否認之事實。當然其工作目標，必以於中國有利爲前提。乃自開幕以來，除廣播之音樂戲曲意在娛樂，可以不論。吾人試一諦聽所播送之新聞，則除南京政聞外，其餘許多新聞不爲路透電，則是日訊，即國聯方面之消息，亦竟採用日訊，而一字不易。試問日人所作之國聯報告，能不有若干背於事理之宣傳色彩乎？吾人所最不解者，此廣播電臺既直隸於中央，何以新聞之來源如此枯澀，而竟至于必須採用日訊，或路透電，以播送我之所必不能無此來源之新聞。中央電臺董其事者，不乏明達君子，幸三思而有以改善之，國家幸甚！

# 熱邊民衆奮起自衛

# 承德赤峰尚安謐

## 朝陽一帶幾無人烟！

## 東北日軍又增！

【北平電話】據日方所得潘電：劉景文部義軍，爲奪回岫巖，於廿一日夜開始進攻。現已將岫巖完全包圍，駐岫巖日軍熊崎支隊，俾得利用天險而應戰。截至廿三日夕刻，義軍兵力逐漸增加，目下尚在激戰中。日軍孤立無援，已陷危境。又日軍仙台部隊中佐伯某隊，於昨日下午與特務機關之香貝大尉，借赴烟筒山站，誘義勇軍首領牽部投附，義軍大怒，當以開花砲彈，以答盛意。致佐伯少佐及宮本軍曹，又伍長一名，當時陣亡，香貝大尉以下十餘名亦負重傷。另據長春廿三日路透社電：日本擲彈飛機一架，正在向義勇軍擲彈時，被義勇軍用大砲擊中。追勉強掙扎，欲飛回根據地時，未及落地而發動機爆炸，機中共有七人，六人殞命，一人重傷。並聞日軍近以調防爲名，暗中又由朝鮮增派一師團至東省。

熱河來人談：近日熱邊情況頗緊張。朝陽寺日軍大本營，日軍司令加藤英次郎強迫附近各村人民均在該軍司令部登記，是後不准遷移他處，否則即行屠殺。近更徵集大批載重大車約八十餘輛，不知有何用途。但據一般人推測，日軍攻擊義軍向用坦克車，惟朝陽寺附近多山，坦克車失其效用，此項大車或用於軍事。近數日來，日方飛機到處轟炸，並散放傳單於各村落。傳單大意係迫村民舉發當地義軍人數，及所在地點。報告者賞洋百元，如隱而不宣者則施行屠殺等語。故此項傳單發現後，一般村民非常惶恐。同時義縣方面之日軍司令部强迫附近村民代表至義縣城中集合，並令全體沿城繞視。其時日軍則在開槍發砲，藉以威嚇村民代表。現朝陽一帶因義軍在該地者甚多，日軍連日派遣飛機轟炸，並以機槍掃射，故朝陽三四兩區幾無人烟。現日軍軍用品甚形充實，每三人有機槍一架，每二十人有小鋼砲一尊，飛機出沒無常，步隊輪送亦速。故熱邊義軍爲保衛國土起見，特於近日嚴密組織。馮占海李賜如朱霽青等部，已互相聯絡，以期嚴加防守。當地民衆亦與義軍聯合一致。現承德赤峯兩地，均尙安定。爲北蒙軍似無異動。馮占海部現駐下窪，急待接濟。又熱境二十二縣人民最近組織民團之風氣甚形緊張，已感覺惟自衛方可圖存云云。又日來日方宣傳，熱河省內義勇軍，近以所獲軍品頗爲豐富，乃迭在僞奉山路之綏中錦西及北票方面，開始積極行動。湯玉麟數日前向省內商民發出禁止食糧輸出省外之布告。日本軍事當局近對該方面亦嚴加警戒云云。日人野心概可想見。

# 招商局借款案開審

# 李國杰扶病受鞫

## 被告律師張一鵬的滔滔清辯

## 法院定後日宣判

【南京廿四日專電】陳銘樞十五日自巴黎電宋子文及朱家驊云，「聞李國杰議售欵事，銘樞知情，實深駭異，應請嚴查，以肅法紀」。

【上海廿二日通信】前輪船招商局總經理李國杰，及前交次兼監督陳孚木，因以碼頭棧房向美商中國營業公司抵借洋二千萬兩，中有先付七十萬，爲陳孚木取去，發生賄賂及侵害權利等項，經交通部長朱家驊將李送請地方法院偵查，並通緝陳孚木，致由法院檢察處將陳孚木、李國杰，提起公訴，

### 到庭人物

昨日下午一時，在刑庭公開審理，法院特命警長陳鈞芳，警目陳錫麟朱永清等督率法警維持法庭秩序外，又派警到上海警院伴同李國杰到院，經報到後，即由刑庭長錢承鈞偕推事沈佑啟、孫時榛、檢察官謝滌、書記官蔣眉軒等開合議庭於第一法庭。被告李國杰、延名律師沙訓義、張一鵬、江一平到庭辯護，而旁聽席上，於斯時已告座滿，院長沈錫慶亦在庭上特設座旁聽，審判長當命李國杰到庭，李身穿黑面皮大衣，由兩人扶挾上庭，不勝病乏，即由律師呈出醫院證明書，謂李病甚劇，不良於支撐，請求賜坐，問官准之，即命李坐而供陳，官先問李年籍住址職業，答，年五十二歲，安徽合肥人，住霞飛路一千零五十號，前任招商局總經理兼董事長，從前並未犯過罪，亦未入黨，至此，官即請檢察官陳述起訴要旨，謂本案被告陳孚木係交次兼監督，李國杰係總經理，本年七月，向美商中國營業公司以招商局之大部財產抵借，因陳孚木將合局指不發下，由中國營業公司墊交七十萬兩，交與陳孚木，乃訂成損害很多權利之合同，被告等犯刑法三百六十六條第一項之罪，因係公務人員身份，應依同法一百四十條處斷，至於賄賂部分，依一百二十九條起訴，李國杰依同法七十四條、七十條三十八條處斷，請爲公判，檢察官陳述畢，問官乃向李國杰鞫訊，問，你當董事長係那年當起，答，民國十三年起，一直到現在，問，當總經理爲幾時，答，三月二十六日，奉到部令四月四日接事的，問，那時部長爲何人，答，爲陳銘樞，問，那時次長何人，答，政次陳孚木，常次爲俞飛鵬，問，你得差是由何關係來的，答，部內因我與招商局有關係，故派我當經理，問，你與部長次長等以前認識否，答，不認得，問，照你說他們派你爲總經理，完全無關係嗎，答，是的，問，既沒有關係，派你爲總經理，是整頓招商局嗎，答，是的，問，你原來要整理的決心嗎，答，我是股東地位，希望整理，

### 借欵原委

問，整理的方略呢，答，在接手時已山窮水盡，非得大借欵不能整理，問，後來進行借欵嗎，答，在去年郭外峯爲專員，已有此計畫，要沒有這計畫，我不敢擔任了，問，郭外峯的計畫是否即中國營業公司，答，是的，問你與中國營業公司談判是幾時，答，去年七月，以董事長的資格加入，問，以後你任總經理後就繼續辦了，答，是，問，到何時訂合同的，答，一直到九月初始簽字，問，共幾件合同，答，共四件，㈠建築借欵，㈡碼頭借欵，㈢買船借欵，㈣是租碼頭，問，各簽字嗎，答，奉監督陳孚木命令叫簽字的，問，合同統統批准嗎，答，均批准的，問，碼頭借欵呢，答，一千萬，問，建築借欵多少，答，一千萬，買船部分則未定，因要買三十隻船，不能預先定價，船有大小及適用與否再定，問，兩筆借欵付過多少，答，欵未付過，俟發行債券之後，始可付價，故先拿七十萬，問，此爲何名，答，墊欵，問，那人拿來的，答，中國營業公司買辦寶耀庭拿來的，問，是那一天拿來的，答，九月二十三日，問，在何處交付，答，招商局我的辦公處，問，你出印據嗎，答，是，問，七十萬到何處去了，答，交與監督，問，那天交的，答，當時拿去交的，問，是直接呢，間接呢，答，監督派代表黃居素拿去的，問，黃居素做什麼的，答，不知道，是監督先以電話來叫交與來人帶去，問，七月二十三日付欵時，監督對於合同都批准嗎，答，已批准了，問，七十萬兩是何欵，答，墊欵，問，是否不交錢不能成立嗎，答，因招商局實在非借欵不了，又送監督處蓋印時，營業公司聲明要發行債票費時日，暫時要求秘密，監督說不付現欵，是不足取信的，故而爲保證金，問，這個錢付了到何去處了，答，監督說這是整個計劃，由其保管起來，與將來歸併一起的，問，何以不保管局中，答，這是遵從長官命令，問，照你說這個七十萬兩不知到何處去了，答，這個我們已交與監督的，問，你說二千萬爲整頓業務、這七十萬並無整頓的事實，答，整頓不能很簡單的，問，黃居素拿錢去後，你與陳孚木見過否，答，見過的，問，你問過他否，答，問過，他說有公示來的，但一直不來，我以後到南京，漢口，考查本局現狀，故即不過問了，問，你從前不是說監督有了權勢的關係，若不把錢，不肯核准，答，因爲中國與外國若不先取墊欵，將來勢必一塲空，問，七十萬兩多是支票嗎，答，是的，問，照你說批准在前，拿錢在後，答，是的，

# 招商局借欵案

## 歸還七十萬 合同即取消

### 中國營業公司聲明

【上海二十四日專電】招商局負責人對本報記者談，押欵案陳孚木李國杰經手之七十萬兩，完全與三千萬有關，中國營業公司代表曾在法院聲明，倘招商局能付出七十萬，押欵合同即可取銷，

# 財部兩年來財政報告

## 二月迄今未舉一債 爲近年所創見（二）

### 整債計畫實行國內外信用大增

### 應歸功於抗日將士

政府之國外信用近亦大增，在過去十二月間，一九一三年之善後借欵在倫敦市場已自六六漲至七七、一八九八年借欵亦自八二、五漲至九七、三五、一九〇八年之英法借欵更自四八漲至七三、一八九八年借欵係鹽稅擔保之最老公債，民國三十二年滿期，此時購買此項公債者，估計只得百分之四七五利息，其價格之高可想見矣、同時各項鐵路公債之價亦驟增高，不但證明各路自身管理上之改良及進步，尤足以證明政府前途之日趨穩固，此種財政上之顯著進步，足使仇我者之宣傳如中國無組織現在混亂狀態中及政府且夕不保等一類誹語，不攻自破，數年來吾人始終以爲如軍費可以保持合理限度，則預算可保持平衡，國家地位自可日有進步，不意夙昔主張得於外侮內憂交迫之今日，竟能達到，此則憂患之餘，差可引以自慰者也、

### 收支

下表係本部會計司根據賬册編製，編載十九年（二十年六月三十日止）二十年會計年度（二十一年六月三十日止）財政部收支欵額，因該項賬册係根據年度內接到之各項收支報告記載，是以上年度之收支欵項於次年度報告到部者、均須列入次年度內、

### 十九年度中央收支報告表

（收入之部）

| | |
|---|---|
| （一）稅項收入 | |
| 一、關稅 | 三一二、九八六、六五三、五〇 |
| 二、鹽稅 | 一五〇、四八四、〇八九、九二 |
| 三、統稅 | |
| ㈠捲菸統稅 | 四五、九五九、八五〇、七四 |
| ㈡麥粉統稅 | 四、〇八四、五〇七、一三 |
| ㈢棉紗統稅 | 二、三二〇、九七〇、一四 |
| ㈣火柴統稅 | 六九九、六九三、六一 |
| ㈤水泥統稅 | 二六五、六八三、八四 |
| 合計 | 五三、三三〇、七〇五、四六 |
| 四、烟酒稅 | 八、六一七、一二七、四八 |
| 五、印花稅 | 六、一一一、一一四、八〇 |
| 六、各省及特派員徵解稅欵 | 三、五四七、九〇六、六二 |
| 七、銀行官股利息 | 一、一六〇、〇〇〇、〇〇 |
| 八、其他 | 二四、六八八、六〇四、〇八 |
| 總計 | 五九〇、九二六、一九八、六六 |
| 減坐撥徵收費及退稅 | |
| ㈠坐撥徵收費 | 六〇、〇三四、四四〇、五五 |
| ㈡退稅 | 三、一五七、九五四、七七 |
| 合計 | 六三、一七二、三九五、三二 |
| 淨計 | 四九七、七五三、八〇三、三四 |

# 吉義軍傅殿臣

# 設巧計假投降

## 奪得敵軍一批武器

【北平特訊】吉林義勇軍傅殿臣部駐平代表孫君昨接前方來人陳君報告，該部所屬劉東坡隊，於本月十六日率隊千餘人駐紮雙陽四五兩區、新安堡鎮，先有日軍派遣漢奸前去招降、我劉隊即行歇佃，假意俯允，竟乘機奪獲槍械，不意十六日早日軍某聯隊第二中隊約四百餘人，擕機關槍四架，迫擊砲兩門前來點名，我劉隊即預先佈置暗中埋伏，待日軍到着，即排隊前迎，並整齊隊伍，以待點名，而日軍則對我隊架設機槍迫砲作種種預備放式，以表戒備，而示威脅，但我軍爲示鎮靜，並先繳大槍百餘支，以表誠意，而釋日疑，但我軍暗中戒備頗嚴，每人身帶手槍一枝，以備應用敏捷，於是當日軍正點名之際，我隊暗號一聲，埋伏四起，各操手槍集中火力向日軍射擊，而日軍猝不及防，被我軍當場擊斃頗多，奪獲機關槍四架，迫擊砲兩門，我軍拔隊他移云云、

# 晉普通考試

【太原廿四日專電】山西普通文官考試廿六日舉行，報名者二千八百餘人，典試委員長徐永昌及典試委員饒炎等廿四日午均宣誓就職，

# 李宜春充任

## 津造幣廠長

【北平電話】前東北迫擊砲廠長李宜春現被任爲天津造幣廠長，兼硝磺局長，按李於九一八前，曾在瀋製造汽車，其第一輛出品曾送滬展覽，頗得好評

# 槍決奸商！

## 廣州抵制仇貨

【廣州廿四日路透社電】此間中日雙方關係，尙稱和平，但排貨運動，表面上異常激烈，救國聯合會工作頗形緊張，決定對所獲之私運仇貨商人四名處以死刑，上月救國會職員因受五元賄賂，執行委員會開會議決處死刑，隨送當地公安局鎗決，至此次所獲之四奸商，將先行遊街示衆，然後交當局正法，

# 要聞簡報

◎夏斗寅廿四日晚乘京滬車赴滬公幹，稍作勾留即返京轉漢、

◎三省剿匪總部秘書長楊永泰因公廿四日晚乘江順輪由漢赴京，一週後返漢、

◎滬電、財政部裝設無綫電機、約數日內即可竣工、至南京與日內瓦直接通話、將在明年正月間、

◎鐵道部對平綏路並無改委員制意、惟曾派危道豐、閻錫琯（閻錫山之弟）賀耀璋陳皓等四人在該路服務、遂致訛傳而有改委員制之說、

◎傳何縉祖與陳國輝同時在漳槍決、

◎法國駐華公使韋禮德、於日前由平赴京向外部接洽要公、於日前北旋、昨日上午十一時九分返抵北平、

◎首都各機關元旦舉行慶祝開國廿二週年紀念、下午休假、

◎平津教費三十六萬已由滬匯到北平、約後日各校可以領到、

◎北寗鐵路局長張振鷺、昨日正午十二時搭北寗六次特別快車由津來平、

◎平民學院清校委員會二十四日向董事會提出三項調解風潮新法、請求採納、預定下星期內可望復課、


英商 開平礦務有限公司通告

爲發給結至一九三二年六月三十日止之最終股息事查本公司宣佈之最終股息每股發給五厘免交所得稅凡持有不記名股票及倫敦寄來記名股票之息單者請呈驗不記名股票之第四十一號息票及記名股票之息單於左開上海或天津各銀行以憑付息

匯豐銀行　麥加利銀行　華比銀行

此次所發之息欵須按取息日之匯兌價格核算或取洋元或取銀兩悉聽股東之便

天津開灤礦務總局總理那森愛德啟

民國廿一年十二月廿一日

天津市銀行業同業公會會員銀行廣告

本月二十六日（期一）本行隨同各外國銀行放假一天特此通告

金城　交通　中國　鹽業　中南　浙江興業　新華　大陸　北洋保商　中孚　東萊　中國實業　大生　殖業　上海

天津中國銀行發行天津地名新版五元兌換券通告

本行新印天津地名新版國幣五元兌換券一種定於本年十二月二十日起發行與現在市面流通之本行民國七年所印天津地名舊版兌換券一律通用特此通告

上海各慈善團體賑濟東北難民救濟會駐平辦事處募捐啓事

東北吉黑等省上年慘遭洪水人民蕩析離居飢寒交迫困苦萬狀現開以交通梗阻救護者寥寥無幾若不設法賑濟必致靡有孑遺屬在同胞焉能坐視同人等承上海各慈善團體救濟東北難民聯合會之託在北平石駙馬大街二十二號設立駐平辦事處專任募欵及辦理救濟確被水災難民等事但災區廣袤非羣策羣力不足收集腋成裘之效惟望我全國父老兄弟諸姑姊妹痌瘝在抱慨予解囊或舊棉衣褲鞋帽等賑品一律歡迎慨賜請寄交駐平辦事處代收同人等不勝痛切待命之至謹啓

天津市慈善事業委員會冬賑募捐啓事

敬啓者寒天凜冽無褐之痛斯深冰地凄其有生之哀方亟本會合全市紳商之力爲普濟饑寒之謀極力籌施需欵孔鉅敬祈各界鼎力宏施慨予賜助或義粟先頒或仁漿代募同襄善舉共揚仁風聚腋成裘無任翹盼此啓

代收捐欵處　中國銀行　交通銀行　市商會　鏡業公會　華商公會　本會特三區二經路五號

監督 周龍光　副監督 鄧慶瀾　委員長 張春華　副委員長 王曉岩　趙聘卿

灤州礦務有限公司訂期開股東常會廣告

本公司定於民國二十二年一月九日下午一鐘在天津海大道本公司開第二十屆股東常會凡記名股東請於會期前五日携帶股票或息票送本公司驗明填給入塲券其不記名者除將股票或息票送本公司驗明蓋戳外並請附交股票號數清單一紙交存本公司塡給入塲券屆期持券入會又自十二月十三日起至二十二年一月九日止暫行停止股票過戶謹啓

灤州礦地股份有限公司訂期開股東常會廣告

本公司訂於民國廿二年一月九日下午三鐘假天津法租界海大道啓新洋灰公司樓上開第二十屆股東常會所有股東諸君惠臨是盼並請於會期前五日携帶股票或息單到本事務所驗明塡給入塲券屆時携券蒞會爲荷

北寗鐵路管理局通告

本局爲便利各界接洽事務起見特在大門內設立問事處一所日夜派員當値嗣後各界如與本局有接洽或查詢事務者請先到該處或用北局三十三號電話詢問可也

平綏北寗鐵路管理局開行北平正陽門包頭間直達特別快車廣告

平綏北寗兩路爲便利往來平包間旅客起見會同商訂開行北平正陽門包頭間直達特別快車並自十月十八日起每星期二星期四星期日由包頭開回正陽門附掛頭二三各等臥車及餐車往來乘客除購普通客票外須另購床位票所有各種優待券及減價票概不適用除將詳細時刻表另行登報外特此周知

中華民國二十一年十月十一日

一口壹　天津　舒肝化鬱丸　主治男婦、肝鬱不舒、胸膈脹滿、腹痛、兩脇刺痛、嘔吐痰水、噯氣反胃、心胃疼痛、陰虧肝旺、虛熱上蒸、口苦無味、不思飲食、倒飽嘈雜、婦女氣滯血凝、經閉不通　價目　每付大洋一角　小盒六付大洋五角　大盒十二付洋一元　電話總局

天津郭有恒襪店　法租界天祥市場樓上下

分類廣告　排列整齊

# 我國對俄貿易 將由出超變入超
## 俄紗布可推倒仇貨銷場
## 十年來貿易統計

【南京廿四日專電】實業部商業司長張軼歐對本報記者談：中俄斷交後，商務關係並未完全斷絕，如俄之煤油，紗布，木料，中國市場，到處皆有關係。查未復交前，俄貨可輸入華，而華貨不能輸俄。其原因則爲俄國之對外貿易，完全爲政府獨佔，一切准許進出口貨物，均由國家貿易公司或其他特准之貿易公司經營。普通商人，不能兼營國外貿易。故其出入，悉可由政府操縱。此次復交，華貨在俄亦可圖謀銷場。我對俄輸出，以大豆類爲大宗。大豆產地爲東三省，今已不復爲我所操縱。至茶葉輸俄以後，或較現在爲佳。最近俄之工商農，均較我發展，尤其於工業方面，出產甚多，我則處處落後。故俄並不歡迎非必需品。吾人甚望將來與俄訂立商約時，必須加入多數之互惠品，以求在俄之銷場。至俄貨輸華，向以煤油，木料，苧蔴，紗布爲大宗。我國煤油，根本無產量，木料亦缺乏。惟有小數東三省木料運入內地，但均經由日人之手。棉紗棉布，本國出品仍不敷用，得俄貨之調劑，可以減少仇貨銷場。且俄貨價廉，得此稍紓人民經濟力。惟過去我對俄爲出超國，此後或將變爲入超云云。中俄貿易，自兩國邦交斷絕後，鮮有詳細之調查。茲中俄邦交，已告恢復，則關於兩國間貿易概況，實有詳確調查之必要。查俄貨運華，以煤油皮貨木料等爲大宗，華貨輸出，則以茶葉黃豆荳餅等爲最。記者特向實業部探得關於中俄間十年來貿易統計分列如次：

俄貨運華統計（自民國十年至二十年）

| 年份 貨品 | 煤油 | | 皮貨 | | 煤 | | 木材 | |
|---|---|---|---|---|---|---|---|---|
| 民國十年 | 一五、〇〇〇加倫 | 七、八四七兩 | 一、二二四、四六七張 | 一、二〇五、六九二兩 | 二七、五二噸 | 二四〇、八三兩 | 一〇六、一八六方尺 | 六、四七三兩 |
| 民國十一年 | 一一六、三六六 | 四〇、八九九 | 四、六四〇、五六七 | 五、九〇〇、〇九一 | 四四、一三二 | 三七二、〇五四 | 二四九、九五七 | 六、七〇九 |
| 民國十二年 | 二五二、一一六 | 八二、五八六 | 三、三六八、五[illegible]五 | 四、七一八、三[illegible]四 | 七一、五二三 | 七二四、六〇一 | 五、五〇三 | 二[illegible]六、六六三 |
| 民國十三年 | 六八二、四一〇 | 二四一、九一六 | 二、二〇〇、七六七 | 三、三二〇、二六三 | 八五、四二九 | 八九八、〇一七 | 七、九六〇 | 二九八、七〇三 |
| 民國十四年 | 二、二三八、六六二 | 七二七、八一七 | 二、二七六、九四〇 | 三、一四八、七三八 | 一三八、三六五 | 一、四一九、三一五 | 七、五四八 | 二四六、六七五 |
| 民國十五年 | 三、一三九、八〇七 | 一、〇三〇、六八二 | 一、七一六、八四四 | 二、五五二、〇六五 | 一四二、四七四 | 一、五七四、二四七 | 二、九五一 | 九一、五六三 |
| 民國十六年 | 一、八三八、四〇四 | 六五四、四七一 | 一、三〇四、三一一 | 一、八三六、六〇〇 | 一五三、七[illegible]九 | 一、七八七、八〇〇 | 五、七五六 | 二五四、三三五 |
| 民國十七年 | 二、六[illegible]六、一[illegible]〇 | 九〇二、九五一 | 一七一、九五一 | 五三七、五二〇 | 一九〇、六九七 | 三、四四〇、八八〇 | 五、七五六 | 二五八、四四〇 |
| 民國十八年 | 一、一四九、四六二 | 四〇六、一〇一 | 二九、三一〇 | 三四、六一〇 | 七九、九三九 | 八九五、六二八 | 三、三四二 | 一八一、七八三 |
| 民國十九年 | 二、六一八、五七二 | 九三六、〇八五 | 三〇、二五四 | 四二、六九九 | 三四七、六〇三 | 二、九七一、二一一 | 五、一三八 | 二五二、〇九九 |
| 民國二十年 | 五、五六八、八四八 | 一、八九〇、九四六 | 九七、五五七 | 二二七、九五四 | 一二六、〇〇二 | 一、七二八、三七一 | 七、八七五 | 九八一、五六八 |

華貨輸俄統計（自民國十年至二十年）

| 年份 貨品 | 紅磚茶 | | 綠磚茶 | | 黃豆 | | 荳餅 | |
|---|---|---|---|---|---|---|---|---|
| 民國十年 | 一三、〇二四擔 | 一九一、〇七〇兩 | 一〇、六三五擔 | 一四八、二三五兩 | 二、六三一、二九一擔 | 五、六五五、〇二六兩 | 一、六一六、一二三擔 | 二、九四〇、七七一兩 |
| 民國十一年 | 一〇、二〇九 | 二七四、九九九 | 一、七一二 | 二五、七七七 | 五、八五二、四三二 | 一五、二[illegible]四、八六九 | 二、六五七、四七三 | 五、七四五、一一四 |
| 民國十二年 | 六、四二五 | 一二一、八三五 | 二五 | 二七三 | 五、九一九、一九七 | 一五、四八二、四九五 | 二、一一三、四七四 | 四、五九四、九九三 |
| 民國十三年 | 一〇、八〇九 | 一五七、九八三 | 四、三二三 | 五六、八〇四 | 九、一八一、八七〇 | 二九、八三二、二九〇 | 二、一一三、四七四 | 四、五九四、九九三 |
| 民國十四年 | 一〇二、八八一 | 三、〇〇四、七三二 | 三七、七二七 | 四九〇、四五一 | 八、〇〇二、二九〇 | 二六、四四七、四二六 | 二、七七七、三一二 | 六、二二一、一七九 |
| 民國十五年 | 八三、三一四 | 二、七九九、九〇〇 | 五一、〇六四 | 五二六、五〇五 | 九、五三八、三七四 | 二九、二八二、八〇八 | 六、五五八、[illegible]三五 | 一四、四二七、六七七 |
| 民國十六年 | 九五、四四八 | 三、六五六、七三二 | 七五、二七〇 | 一、一四七、五九〇 | 二、四六〇、七九二 | 三四、六一一、五九一 | 七、五三三、七九九 | 一六、五七四、三七五 |
| 民國十七年 | 一四三、三一六 | 七、七九七、五一四 | 一一二、九六六 | 一、八七九、八〇四 | 一四、七三四、五六一 | 四六、二一九、一七六 | 七、一〇一、一〇九 | 一六、〇四八、五〇六 |
| 民國十八年 | 一三七、六五四 | 七、五九四、二五六 | 一〇四、九二四 | 一、七二八、四二〇 | 八、〇五二、一一七 | 二五、〇六四、三九八 | 四、七九七、一九三 | 一〇、七七一、四七三 |
| 民國十九年 | 四五、七三〇 | 一、〇五七、二八二 | 一三五、二六五 | 一、五二[illegible]、七七四 | 一〇、九四九、九六三 | 一九、六七四、二三〇 | 七、八九二、三三三 | 一六、五七四、八九五 |
| 民國二十年 | 五八、七九〇 | 二、〇三八、四五八 | 一〇六、三[illegible]一 | 一、五六七、五四八 | 一四、八九〇、二三四 | 二九、三五五、六一七 | 八、七〇一、六四九 | 一二、五四七、八七六 |

# 國聯理事會 中日代表舌戰紀
## 一個有系統的報告（六）

### 東北問題與國聯

日本政府非特未曾履行其在去年九月三十日及十一月十日之理事會決議案中所接受之義務，將日軍退入南滿鐵道區，反變本加厲，繼續活動，至今日而東三省各處乃幾無一地不在日軍鐵蹄之下。而國際聯合會在此長期內，亦尚未竟得一種有效方法，可以阻止日軍在政治上或軍事上對於當地情形嚴重性之增進，或迫使日軍履行諸言，退入鐵道區，以符決議案之主張。吾人若不承認中國對日軍暴行運用經濟絕交以爲抵制，即是不承認和平合法之自衛方法。尤有進者，在現代世界經濟上，舉凡保護稅率分配制及限制匯兌之運用，悉已被認爲合法。此等方法猶被視爲合法之經濟侵略之自衛方策，則中國之經濟絕交，其性質既極相類似，何獨不准其運用以爲抵制武力侵略之自衛方策乎？至中國對日實行經濟絕交，是否與對日友誼及條約義務有衝突，此項問題，更非今日所應問。蓋欲決此問題，吾人必先詢：在日本政府在朝鮮屠殺無數華僑，在滿洲上海及其他各處侵略中國國土，殺害無數中國生命，毀滅無數中國財產，種種暴行之下，中日邦交是否尚可認爲友善？在日本有意破壞一切條約義務之下，中國是否猶應努力履行單方面之義務？後二問題，吾人若獲得答案，則前一問題自可無須提出矣。余深望上述各點，在考慮中國對日經濟絕交問題上，及對於此項運動之真正意義上，多少有所闡明。中國國家思想近年來雖極迅速發展，然實際並無排外意味。中國一般輿論，雖希望若干政治性質之特權歸還中國，以符中國國權之尊嚴，然任何富有理解性之華人，除運用世界公認之談判及協定方法以達到其目的外，決不主張其他方法。有時吾人或可在街頭巷角見得一二標語，或在學校講壇上聽得一二演說，爲中外國交之現行根據，有所指摘。然此種標語演辭，決不能代表全國之謹慎態度，適如西方各國之共產報紙不足代表各該國之一般意見何也。中國國民黨，採先總理所倡導之民族主義，[illegible]

對於日本之控制克服中國之傳統政策，則上下一致反對之。中日邦誼每經一次衝突，日本之傳統政策亦愈見顯明，而其足以危害中國之安全生存亦愈益無疑。中國人民之視目下東三省事件，並不視爲局部事件，而視爲日本全部大陸政策之一端。善哉報告書二十三頁中之言云：

「近數年中日本之要求，在中國方面已認爲對於中國國家願望之一種嚴重挑釁，較之列強所主張之一切權利尤有甚焉。」

中國人民之作此觀念，並非出於疑懼，實乃出於過去數十年之經驗，知所得也。至於其他各國，則中國絕無排外之意，上至政府，下至人民，皆誠心願望中外各國邦誼之敦睦，以爲互相利益。關於此點，殊無需余之多言。今僅舉數字爲證：現在各國僑民之在中國平安作生活者，共有三十六萬人，外商行號共有八千二百家，僑民中有七五六七人爲教士，在中國內地各處傳道，並無困難危險，中國日本之亦屬例外。即在中國政府保護之下，許多日僑雖當此中日情感緊張之秋，仍能安居樂業，絕少不測事件之發生也。更有一事可證明者，中國許多事業中，雇用外籍人員甚多，中央政府各部會中即有八國專家四十餘人，襄助一切。

協行政，此後人數且更有增加之勢。報告書中對於此點，亦曾提及，其言曰：

「國民政府近來對於解決中國各種問題，均尋求及接受國際之援助，如自一九三一年以來之財政事宜，自一九三一年全國經濟委員會成立以來，聯絡國聯專門機關以辦理經濟之設計及發展事宜，又於同年辦理水災救濟事宜等等皆是。」

最近國民政府曾請國聯介紹專家多人來華研究教育衛生灌河農業及絲業等問題，則此種合作計劃，果有能獲得若是之成功也。日方所提出對於中國之指摘，其目的顯然爲求淆惑觀聽，其方法爲掩飾眞問題，其所有比較重要各點，余已爲指出其不當矣。遠東和平之眞正威脅，實爲日本之大陸政策，亦已如上述矣。然則關於本案最關重要之各項事實，其已在報告書中聲明者，果爲何乎？試爲諸君一道之：日本對於其九一八事變及其後種種行爲之解釋，曾提出許多誇大異常的要求。中國政府對於調查團報告中各節，甚感興味。日本曾聲稱中日懸案三百餘件，實爲日本之所以取武力行動，以求此等懸案之圓滿解決，然調查團報告書六十六頁中言：

「惟所謂兩國間有三百件未決之案，又欲解決各該案件和平方法已由一方逐漸用盡等語，則均未能證實。」

報告書又稱：「於必要時應以武力解決一切懸案之語，遂爲一通行之口號。」又稱：「凡武力解決之決議，陸軍省參謀本部等討論武力計劃之會議，以及關於必要時如何實行此項計劃所發致關東司令官及駐在奉天九月初被召至東京且主張從速以武力解決一切懸案之土肥原大佐之確定的訓令，均在各報中隨意引載，閱各報關於此種種方面及其他團體之情感之記載，即可知情勢日趨於危險的緊張。」報告書六十六頁又指出日本陸相在東京之激烈演說，並主張日本在滿洲之軍隊採取直接行動，並指出在瀋陽日軍夜操之挑釁行爲，及其不時的開火，該項事件，就報告書中所稱，最後乃述及九一八事件，乃爲「武力佔領滿洲之初步」。關於此，可見目下中日爭端之導火線，並非一國對另一國之懸案之未解決，而實爲日本軍事當局之干涉。又關於中日懸案，國在報告書中固已表示其調查實可用公斷或法律的方法解決者矣。然則日本在一九三一年九月十八日之武力行爲，是否果如日本所稱純爲自衛行爲乎？此問題之答案，不特對中國乃且對國聯會有最大之重要性。蓋此點與國聯盟約之規定，大有關係也。日本聲言日軍犯滿實爲自衛行動，然調查團對日方此說並不同意，其言曰：

「中日雙方軍隊間情緒之激昂，實無容諱。本調查團曾得一種證明，日方於事前確有充分計劃，以應付中日間萬一發生之戰事，此計劃於九月十八日至十九日之夜見諸實行，迅速證確。中國方面遵守上峯之訓令（見六九頁），在彼時或在該地既無進攻日軍之準備，亦無危害日人生命財產之計劃。對付日軍並非集中應戰，亦未奉命開火，及其以後之行動，莫不認爲詫異。」

日方聲言九月十八日晚約十時間中國軍隊在瀋陽附近炸毀該處之南滿路軌，日方製造此項藉口，無非借作其軍事計劃之導火。報告書之言曰：

「至九月十八日下午十時至十時半在路軌上或路軌旁發生炸裂之事，雖無疑義，惟鐵軌縱有破壞，實際上並未能阻止長春南下列車之準時到站，不能引爲軍事行動之理由。故前節所述日軍在是夜所採取之軍事行動，不能認爲合法之自衛手段。」

◎　◎　◎

# 法醫研究所 規模漸備
## 各種器械國內所罕見
## 最近將來實施計畫

【上海廿二日通信】吾國法醫素極幼稚，每逢疑難案件，輒無明確之鑑定，藉以定讞，而外人方面更得藉口我國司法黑暗，侵我法權，避經交涉，終未收回，司法行政部有鑒於斯，遂有籌設法醫研究機關之計畫，前者經第三二四次中央政治會議議決，籌設法醫專所，當經國府明令司法行政部籌備，該部爰在滬西眞茹，籌立法醫研究所，本報記者昨特赴眞茹該所，造訪所長林幾氏，詢以該所籌備經過，及將來實施計畫，承告頗詳，茲分紀如次，據氏稱，法醫研究所，原名爲

### 法醫檢驗所

於民國十八年開始籌備，次年即在上海眞茹購地，建造正平房屋，並往歐洲採購各種圖書儀器，共費洋十七萬元，至今年突以日兵壓境，所址被佔，暫告停頓，本年四月份，奉部令繼續籌備，待日兵撤退，收回所址，交涉結果，絕少損失，而查點物械時，覺當初檢毒驗傷驗病等需要儀器藥品等，皆未設置，因即請令江蘇高等法院第二分院張書記官大椿，會同採購，竭力撙節，結果只用費二萬六千餘元，已將一切目前應用物件及必須佈置，籌備完竣，至七月終了，即將該籌備處實行結束，遷入新屋，開始工作，至該所職掌範圍，則凡各省各地有關於檢查化驗之屍體及物證文證，並傷害賠償，心神鑑定，個人鑑定，僞傷僞病等，一切有關於法醫事件，無論各級法院機關團體，均可送所，依據最

### 新科學方法

實施檢驗，即個人爲本身及事實一切證據，亦可來所施行檢查，由所出具鑑定書，或證明文件，以資憑證，並招收研究員練習生，以廣造就專門人材，該所除所長室及科長室，人員辦公室，公堂，講堂，會議室，檔案室，宿舍，客廳，及汽車間等外，設有化驗室，物證檢查室，天秤室，儲藥室，病理組織檢查處，細菌血清學檢查處，紫外線光分析處，部驗室，攝照室，第一二診查室，認屍室，屍體防腐冷藏室，動物飼養室，圖書標本室，各種重機器間，冷機，熱機，湯機，水機等，更擬建驗屍場一所，現正在測量興築中，明年並決

### 增建毒藥圃

以供種植毒物，研究所中之各種大小儀器機器，皆訂購自德美法三國，顯微鏡及各種擴大鏡等，皆用蔡司出品，試藥色素化學品，多用德美精品，玻璃器一部分，用葉那世界各廠，一部分採於國貨，傢具等皆繪圖設計，飭匠配製，各儀器中，如紫外光分析驗置，血液大分光鏡，顯微分光鏡，對物測微計，直角照輝測定器，電力滴定器，顯微化學用器，精微天秤，生冠名廠精製之電力攪拌器，電力沉澱器，電力乾燥器，電力水浴裝置，電力浸出裝置，威敦氏保溫器，孵卵器，立體顯微鏡，物證反映機，顯微照像機，證物照像器，槍彈物證及指紋鑑定採取器等，爲國內各專門醫學研究機關罕有之珍貴用具，此外並有運屍用運病人運貨之卡車，專司運送，設

### 動物飼養室

自製人及動物血跡鑑定血清，親子鑑定血清，設心神鑑定收容室，全屋皆軟壁，以收容精神病患者，設冷藏櫃，通以冷氣，內有三十個屍台，專備收容屍體，不使腐敗，是皆爲國內他處所罕有之設備，將來並擬對屍體美容，暨長期防腐事件，加以創辦，至於一般診查，剖驗病理，檢查生理，化驗化學，定性定量，分析動物，試驗細菌，培養血清，試驗等需用物械，並診驗救急藥品，及各種大小消毒器，冷氣機，炭酸瓦斯機，濾水器，湯機，蒸溜水機，暖氣爐水塔，所內大小上下水道自流井裝爐，水平台等應有盡有，惟水井曾毀於日兵，近已另開一個，即將完工。

# 蘇炳文將軍 留托木斯克
## 俄通信社揭穿日人造謠

【莫斯科二十四日哈瓦斯社電】塔斯通信社宣稱，日本陸軍省發出通告，謂蘇炳文已赴歐，其軍隊三百人已運往伯力，實則完全不確，該通信社之更正文大致謂日本報紙載稱，蘇炳文現在莫斯科，張學良電命其速回北平，參加抗日軍事行動云云，實則蘇炳文與其部下軍官及兵丁，均在托木斯克地方，靜待中俄政府交換意見，再決定行止，

# 清苑 商業蕭條 捐稅重重

【清苑廿二日通信】關於本縣冬季營業稅，自經開徵，各商因營業蕭條，多無力繳納，但秋季應繳之欵，至今欠納者，尚復不少，刻縣府奉財政廳令，謂加徵營業稅，來年勢在必行，本年稅欵，自應掃數徵齊，所有秋冬兩季應繳及欠繳，統限十二月內，一律解廳，不得再事拖欠，故縣府日前特函總商會，轉催各商，於本月內將欵繳清，俾資報解，倘有逾期，則即照章受罰，

# 讀者來信

報紙原是社會公器，吾人忝爲民衆喉舌，茲應愛讀者諸君需要，以實貴篇幅，刊布讀者投函，願諸君許述最新之事實，申說眞摯之意見，凡事涉社會公益及有關人羣爲法令所許公開之函件，一律樂爲刊布於此，

## 國人奈何必欲飲鴆止渴

編輯先生：國難發生，已經一年多了，在這一年多的時期以內，危險的程度，祇有一天比一天增加，這是任何人都應該明白的，應該警惕的，別的事情，還可以說是力量做不到，何以連最消極的抵制方法，經濟封鎖，也依然不能爭氣到底，難道說中華人民，眞個沒有血性嗎，沒有良心嗎，私販劣貨，無非爲的是謀利，擁護盟約會的警告上說，「吾人須知貪一時小利，即斷送永久生計」，這兩句話，講得很簡明，也很沉痛，國人如果不願「斷送永久生計」，總該有些覺悟，不再「飲鴆自殺」了。　胡憲文，二十四日，

## 保障農工生活的安定

編輯先生：論理，一個人同樣地具有兩手兩足，一付腦筋，對社會是負着同樣的責任，誰能不飲食，使誰可不工作，但在現社會之下，「吃家當」尚成一名詞，而「吃能力」則尚未普遍，當局者是無暇來問你有衣食沒有，有工作沒有，政府常常開窮，然而地未盡闢，物未盡用，人未盡力，在現社會上一部份人是閑散着沒事做，一部份人是雖有工作而等於沒有，工人整天工作着，還扣憂夜裏睡下去不要發寒熱，子女不要增多，農民播種耘耨，整歲的勤勞，還愁今年年飯不知有否着落，生活這樣的沒保障，社會那得有生氣，所以沒有工作做的，固應給以工作，已有工作做的，還須切實保障其生活的安定。　鮑復義，二十四日，

## 甯園演劇籌捐救難胞

逕啓者，頃閱本月二十四日貴報本埠新聞載甯園元旦演劇接收傳單警告一則，殊深詫異，查敝園此次表演國劇，係敝路國劇社同人爲東北被難同胞稍盡救助義務之舉，至如外間所傳邀請名伶及種種開幕盛典，敝園初無此項籌備，更未接得任何警告傳單，總之，救災恤難，人有同心，演劇籌捐，並非創舉，區區之懷，當荷亮察，務希查照更正，是所至盼，此致庸報社編輯部，　甯園管理委員會啓，廿四日，

## 北寧局改訂回數票辦法

庸報主筆先生大鑒，本月十三日貴報刊登「北寧路應再謀旅客便利」一則，附載鄭卓民君原函，以本路發售回數車票辦法過於周密，反令旅客不便，可改爲在車上剪票，出站收票，旅客即無在票房順序靜候簽字之煩等語，披閱之餘，無任欽佩，茲經本處體察情形，改訂辦法，定於二十二年一月一日實行，以後持用此票之旅客，無需在票房守候乘車，印日期車次及截尾，即可登車，較爲便利，相應函請貴報館代爲披露爲荷、　北寧鐵路運輸處啓，二十三日，

天津永興洋紙行英界分行
本行新到各種拜年片聖誕節片冬至樹懸掛各種玩物兒童玩物精美送禮物品樣式齊全價格低廉歡迎各界惠顧
開設天津英租界廿號路八十七號電話三二〇七二
總行…天津東馬路東門南（分行北平崇文門內大街一〇號三

律師李懷亮啓事
鄙人自辭去最高法院庭長後在平津兩處執行律師職務
接洽地點　北平西四巡捕廳胡同三十二號電話西局一三四八號　天津現移英租界十七號路五十六號電話南局三五八五號

勿失機會
茲因聖誕佳節在邇本行自即日起至廿四日止所有全部金飾品及鑽石手表均按八扣以謝主顧望諸君幸勿失良機
德商克隆洋行　英界中街二九五號　電話三〇九八九

隆記商行
經理
新月　開明　蓓開　高亭　長城　勝利　大中華
各大公司唱機唱片無一不備花色齊全定價低廉唱機每架由十四元八角起碼勝利莊唱片每張廉價祇收一元六角計算概不贈品外機條唱頭鋼針片油片匣等另件應有盡有如蒙惠顧竭誠歡迎
地址天津法界廿六號路泰康商場旁　電話二局三八五四

新年禮品
將屆年關饋朋贈友之日又至矣敝公司新到各種禮品以應顧客之需如永未來津之美國蜜梨爲上等禮品美國蘋菓及諸般乾鮮菓品餅乾糖菓肉腸火腿洋酒罐頭應有盡有並有捉炮汽球可備玩賞希冀各界參觀選購貨高價廉
天玉順公司謹啓　英租界中街電話三〇四七七

在北風凜冽之中風由頸入寒襲全身圍巾實不可少
海京毛織廠出品純毛圍巾爲禦寒妙品
各種顏色皆備，長短闊狹齊全，定價低廉
門市部　天津英租界達文波路四十三號

丁夢蘭　養血調經丸
主治婦女經血不調、趕前錯後、忽多而少、血色不正、氣血兩虧、腰腿疼痛、崩漏白帶、行經腹痛、子宮寒冷、久不受孕、滑胎漏血、胎動不安、久服養血種子、安胎、培補中氣、開胃健脾、煖宮扶元
價目　小盒六付大洋一元　大盒十四付大洋二元　本堂寄送藥目全書　一和堂寓天津東門外

設第三售樓處一所與樓上敝第二售樓處緊相連可謂樓上下之郭有恆都有接洽至於貨品精良交易誠實早在主顧洞鑒之中今再特別大減價酬謝主顧隆情套言不敘祇有歡迎
郭有恆工廠謹啓（電話南局四百二十一）

分類廣告　刊費極廉

# 日本政戰之幕揭開

# 議會明日正式開幕

## 預算與財政案將為討論中心

## 政友會反政府劇烈

【東京二十四日聯合社電】貴衆兩院業於本日成立，本屆議會乃係齋藤首相首次之議會，與二十二億尨大預算有關之許多重要財政經濟政策，將為討論之中心，政友會空氣於議會召集同時，陡增反政府之熱度，政局之動向，日漸複雜化，其推移極為一般所注目，然本年內，不過僅屬事務的議事而已，俟至明春休息後開會時，將展開緊張的論戰，

【東京二十四日電通社電】貴族院於本早九時，衆議院於本早十時，相繼開會，推定部長及理事後，現閣最初之通常議會即告成立，且揭開政戰之幕，而使政局頓現緊張之象，

【東京二十四日聯合社電】本日召集之貴族院，午前七時三十分起議員陸續到院，至規定時刻九時開會，議長宣稱，請各部互選部長及理事，並希報告其結果等語之後，至九時四十五分宣告休息，十時四十五分續開，首由書記官報告理事及部長互選之結果，議長遂宣告成立，並謂，將此意通告政府及衆議院，至十一時十分散會，當即由議長將成立之事通告政府及衆議院，又衆議院於午前十時五分開會，先確定部屬之後，議長即請各部互選部長及理事，至十時四十分宣告休息，旋即再開，向議長報告互選之結果，

【東京二十四日聯合社電】第六十四屆通常議會本日召集，貴衆兩院業將成立之意通告政府，當即經內閣上奏結果，即日於官報號外公佈詔書如下，「朕根據帝國憲法第七條及議員法第五條命令、帝國議會於十二月二十六日開會」

### 貴院各派舉行交涉會

【東京二十四日聯合社電】貴族院各派交涉會本日午後二時於研究會事務所開會，對於全院委員長候補者及常務委員之各派分配數，舉行人選結果，全院委員長為松平賴壽伯爵，預算委員，研究會二十七名，公正會十二名，同和會七名，交友俱樂部七名，火曜會六名，同成會七名，合計六十三名，至三時半散會，

### 國民同盟首次幹部會

【東京二十四日聯合社電】國民同盟本日正午在衆議院散會後，於丸之內該黨本部舉行結黨後首次之幹部會，安達總裁以次院內外各總務及山道幹事長等均出席，對於本屆議會詮衡各事務担當者並整備陣容之後，各方面情報，關於種種對議會策，大略舉行協議，

【東京二十四日聯合社電】國民同盟於議員總會結果，對於選舉公營案，決定無論如何，提出本屆議會，最近推舉清瀨、福田、野中、栗原、鈴木五代議士為實行委員，往訪齋藤首相，糾正政府之真意並提出警告，

### 胡佛與羅斯福對戰債

# 意見益分歧

## 因羅斯福指責政府戰債計劃

## 共和黨亦表示不滿

【華盛頓廿四日合衆社電】胡佛總統與羅斯福間之裂痕，今日益深，白宮方面明白表示，胡佛總統對於羅斯福批評政府關於戰債問題之評論，頗為憤激，羅斯福則確信，關於戰債問題，如再繼續與胡佛總統合作，殊屬無效，羅氏今日離阿爾潘赴弗羅列達作釣魚之遊，臨行之前，羅氏對於昨日胡佛之聲明，內稱羅斯福不願再聆悉政府關於戰債問題之計劃，表示驚異，共和黨方面對羅斯福氏之不願担負胡佛對戰債提議之責任，極為不滿，認為一種最愚之舉云，

【華盛頓廿四日哈瓦斯社電】羅斯福向胡佛總統建議，指定有經驗之人研究戰債初步問題，如此與各關係國接近，明年三月羅就總統職時，即可正式開始議判云，

### 菲島獨立案

#### 通過美參院

【華盛頓廿二日電通社電】美國參院於昨日由兩院協議會、接到關於菲律濱獨立之兩院妥協案後，即予通過，其內容如左，

一、菲律濱在十年之過渡期後，得不依據民族自決投票而行獨立，

二、自第六年起，美對菲島輸出物，加征輸入稅百分之五，乃至二十五，且得累進的增高其稅率，

三、該項輸入稅收，充作菲島公債償還之用，

四、由菲島輸入美國之免稅粗糖，當加以年額八十萬噸之限制，而精糖之限制，則為年額五萬噸，

五、由菲島輸入美國之蔴繩，以年額三百萬磅為限，

六、菲島獨立後，美國仍享有在該島置陸海軍根據地之權利，

七、美總統得以保護菲島為目的，與各國進行締結中立條約之交涉，

又參院雖於通過該案後，立即移交衆院，但衆院則擬在歲末停會期間届滿以前，不予上程，

### 比國獨立百年紀念

#### 開市民大會

【安窩廿四日哈瓦斯社電】昨日此間舉行慶祝比國獨立百年紀念，遊行會九時天主堂舉行市民大會，大呼比法友誼萬歲，上午、高級軍民當局參加典禮、法領署職員亦到，午時此間墳墓舉行祭禮，市長致詞，頌揚一八三二年陣亡之將士，

### 法財長報告財政狀況

#### 起草明年預算　請發行新庫券

【巴黎廿四日哈瓦斯社電】法財長齊朗昨日向財政委員會報告法國之財政狀況，臨時先請設法重新整頓財政，齊氏提議通過每月制預算，以待明年新預算之起草，並請准許發行新庫券，以九兆法郎為限，齊氏依前財長馬丁及預算部長巴洛梅二氏所留之數外，又增加新訂之數目，可完全形容法國財政之狀況，齊氏實稱，國庫收入不足，由去年六月擔借約九兆法郎，多保庫券，氏履行未來數月之義務起見，政府特請准許再發行五兆法郎之庫券，湊成國家流動債款至十四兆法郎，齊氏續稱，虧欠之數共計十七兆法郎，此外尚有鐵路虧欠千萬法郎，彼又謂，自十二月二十日視事以來，查出有一二九，〇〇〇，〇〇〇法郎，可備使用，如再有三兆法郎，彼即能應付至年底，齊氏述畢後，該委會會員對此建議有贊成之印象，隨即閉會，定於星期一日再起始討論云，

### 奧京匪徒

#### 會開玩笑

戴面具闖入銀行　臨去時未携分文

【維也納廿四日哈瓦斯社電】昨晨十一時許，有匪徒數名戴面具闖入某儲蓄銀行，散放流淚酸氣，行員皆由窗口逃出，但匪人臨去，並未携去分文，其目的純為「開玩笑」云，

【巴黎廿四日哈瓦斯社電】法衆院社會黨議員昨日會議，決定同意借款與奧國及實行法國按月之預算制，

【巴黎廿四日哈瓦斯社電】前殖民部長卡比德蘭，昨日被推舉為衆院急進右派之首領，

【巴黎廿四日哈瓦斯社電】昨日信任彭考內閣投票結果，共得三七九票，反對者共為一六六票，計獨立黨十二，馬潤共和聯合黨三十九，左傾共和福蘭丁黨二十五，中央共和奧爾德塔狄黨三十三，共和社會黨十八，共和中央黨六，共產十票，未投之票共為六十一票，

【柏林廿四日哈瓦斯社電】此間對法內閣之宣言，印象極佳，半官方面謂，彭考深曉法德關係在論理上之基礎云，


天津法租界梨棧大街電話二局三一五三號

**慎昌公司**　鐘眼話唱　表鏡匣片

冬季大減價祇有今天了　冬至禮品最為相宜

全部各貨減價外另打九扣九除外更有非常賤賣品

三號三針雙卡字明表每只祇售洋一元九角
德國禮和單鈴鬧鐘每只祇售洋二元二角
德國長方皮包唱機每只祇售洋二十八元
美國長方皮包唱機每只祇售洋三十八元
高亭唱片每張祇售洋一元九角
勝利唱片每張祇售洋一元八角
高亭勝利長城開明蓓開大中華百代各公司
鋼針唱片紙套每只六分每打六角

五號皮帶夾白金長方形十五占卡字手表每只祇售大洋十七元五角

以上皮帶灣形　以下絲帶長方

六號長方銀殼雙卡字手表十五占長方機心原價二十七元減售十七元正
六號長方綠殼雙卡字手表十五占長方機心原價二十五元減售十五元正

最小摩登夾白金絲帶細心手表每只祇售二十五元二角正
夾白金十五占雙卡字摩登手表每只祇售六十元
夾白金摩登雙卡字十五占手表每只祇售十七元五角五分
摩登手表每只祇售十二元五角正

五號保用十年真夾金十五占卡字捫表每只原價二十八元今日賤賣十五元
四號真銀殼亞鐵司老牌十五占卡字捫表每只原價十七元今日賤賣十元
四號烏鋼殼亞鐵司老牌十五占卡字捫表每只原價十九元今日賤賣九元
四號白銀刻花殼捫馬表每只原價七元半今日賤賣五元
四號各種花殼夾金捫馬表每只原價九元半今日賤賣五元半
五號真銀殼十五占雙卡子手表每只原價十五元半今日賤賣八元半
五號銀底鐵邊倫格道夫老牌手表每只原價七元今日賤賣三元半
德國手提皮包迴音唱機每副原價三十元今日賤賣十九元半
手提銀盆迴音變條唱機每只原價卅五元今日賤賣廿五元
新到手提銀盆迴音唱機每只原價廿七元今日賤賣十八元

德國定到夾白金無鼻刻花軟脚直脚摩登架克羅克斯鏡片每副減售九元五角

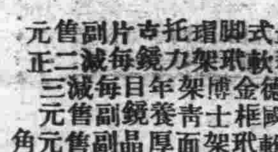

最新式軟脚玳瑁托力克鏡片每副減售二元正
德國金框博士架青年養目鏡每副減售三元
國貨軟脚玳瑁架平面加厚水晶每副減售三元五角正
銀較軟脚玳瑁架水晶托力克養目鏡每副減售四元五角正

**外埠函購辦法如下**

凡外埠匯兌不通之地，郵票代洋九五計算，減價期以來信郵戳日期為定，鐘表眼鏡每件郵費三角，大鐘每座郵費六角，唱機每架郵費一元二角，唱片每張二角每打一元，鋼針唱片紙套郵費每張二分每打一角，多則類推，但來信恕不作復，倘希鑒諒為幸

**贈品券**

凡購貨滿洋三元贈二十二年精美日曆一組五元以上贈毛巾一條請將此券剪下有效購唱片不贈（再）



# 警告各電料行及燈泡用戶

奇異安迪生。亞司令。及飛利浦三種老牌燈泡。貨質優美。省電耐用。早已暢銷全球。名馳中外。刻查市上發現東洋雜泡多種。其商標及包紙大都假冒及影射上列三種老牌燈泡。貨劣價低。顧客不察。每易受欺。按製造或販買假冒商標之貨品。均係違法。列有典刑。敝公司特此警告各電料行。此後不再經售各種冒牌燈泡。否則必以法律從事。而我大衆用戶。採購燈泡時。務希認清中英商標。及聽店家用燈泡混售為盼。

中和燈泡公司謹啓



金銀首飾　成色十足　器皿禮品　式樣新奇



# 金城銀行

**貨棧**

堆存貨物手續簡便

一有特約貿易公司代理米麵花紗
一有特約輪駁公司儘先運輸貨物
一有特約保險公司隨到隨時承保
一設在本棧院內有米麵公會市場

承做押欵利息克己

電話　三三六四五　三二六八五



# 鹽業銀行

資本總額一千萬元
實收七百五十萬元
公積共五百餘萬元

附設　儲蓄部　保管部　貨棧部

行址　法租界八號路　辦事處　東馬路東北角



# 致富之道

勿以錢少而不知節儉　勿以錢多而無虞缺乏
毋臨渴而掘井　宜未雨而綢繆
日積一錢　月存三十　以此類推　致富易易
欲知詳細章程請至「天津中原商業儲蓄銀行儲蓄部」
利息優厚　手續便捷
行址總行日租界福島街　分行法租界華中路



# 上海銀行

禮券

嘉節快到　解決送禮問題

法租界八號路　電話三二〇四四



天津　**浙江興業銀行**

代售關金兌換券

零星整數　均可代辦　結價低廉
一厘結價
三厘均可換取

本行行址　法租界廿一號路勸業場對過
電話　二零零五零　二三零四六
　　　二三一二九　二三四四六
河北分理處　單街子東口
電話㊁二四零五　㊂三四六零
河東分理處　英租界河壩道津海關對過
電話㊂二八一七　㊂零七六六
　　㊂二零五一　㊂二七二五



# 北洋保商銀行

營業要目

存款放款　各種儲蓄　發行紙幣

行址　法租界中街　辦事處　單街子東口


啟者敝處定於本月廿五廿六廿七放冬至節假三日停止辦公此佈

開灤礦務總局北方售品處啓　十二月十九日

津埠各大藥房各稻香村生春陽及廣藥莊均有出售
華北總經理法界三十一號路振記西藥行



集成老牌

# 麥精魚肝油

原料最上等　製煉最道地

含有人生生活素維他命之滋養料極為豐富為虛弱胃呆氣喘咳嗽及病後失調之唯一良劑

大號玻瓶每瓶洋一元五角
二號玻瓶每瓶洋八角
彩印鐵罐每聽洋六角

上海南京路拋球場　集成藥房發行



新出十支金斧香烟

烟絲金黃。價值公道。

中國南洋兄弟烟草公司津局



## 奇異牌電動機及發電機

奇異牌電動機乃歷經多年製造經驗之出品也其固有之品質特別之力量可靠之成績均衡之設計保管每個電動機工作合宜且甚經濟使用延年

慎昌洋行

瀋遼　天津　北平

[illegible]期內迅即歸結以全信誼否則將來彙齊未償各戶訴諸法律變力均有未便如再結付欠賬時須掣取該莊收據為證否則不生效力此啓再該號所發出禮券尚有少數未兌取者以及定做衣服等已一再登報展期截至九月底止即按定章拍賣茲恐遠道諸君尚未週知特再展期半月（十月十五日前）望於期內迅赴該號兌取不再展期又啓

# 津市新聞

## 冀民廳長魏鑑昨返津

### 曾赴鎭江徵詢淸鄉情形
### 冀省提案內政會均通過
### 出席漁鹽變制會議代表亦歸來

冀民政廳長魏鑑、入京出席第二次全國內政會議公畢、於昨日（廿四）上午八時、搭平浦通車返津、當即到廳辦公、召集各科長主任等、開臨時會議、並清理一切積案、據聞魏氏於大會閉幕後、即於月之十八日赴鎭江、到蘇省民政廳、徵詢該省辦理淸鄉之情形、俾資借鏡、耽擱兩日、即赴上海、因市長吳鐵城出席二全會未歸、乃轉京北返、預定之分赴魯豫浙視查民政事宜、則以時間匆促之故、未能切實視查、至於冀省所提之十一案、均經內政會議、予以通過云、又訊、本月二十日、實業部召開漁鹽變制會議、冀省府特派民政廳第一科長蔣錫曾前往出席、蔣隨同魏廳長南下、昨（廿四）亦同車返津、據蔣談稱、實部召集漁鹽變制會議、目的在使食鹽與漁鹽之分、容易區別、藉以減輕漁民負担、惟本省向例、劃分尙清楚、蘇省則迭起糾紛、此次會議費時僅半日、已推定專家化驗變制云云、

## 牙稅辦事處 徵收股前晚失火

### 舊存卷宗盡付一炬

本市東馬路南斜街捐務牙稅辦事處徵收股（即前捐務處）後院、向爲儲存各種卷宗處、終日鎖閉、並無人居、不料於前（二十三日）晚九時許、不知緣何、存卷之東房、突然起火、一時紅光燭天、烈燄飛騰、幸被一區四所警士李俊傑發覺、當急鳴笛示警、一面報告本所、所長梁振山聞訊、急電知消防隊施救、並率幹練長警赶到、維持秩序、旋消防隊馳至、當即開始激救、直至十一時、始完全熄滅、計燒去後院東房兩間、舊存卷宗、俱付一炬、當由所將該徵收股庶務呂成周（三十五歲涿鹿人）帶所審訊、據供前院後院、素日封鎖、不知因何起火等語、該所以呂係該處經手人、方擬請示核辦間、適捐務牙稅辦事處有公函至四所、當將呂成周索回、該所除准該處函請、將呂放回、自行偵查懲處外、並將經過情形呈報公安局、

## 津縣放淤區域村民 反對桃汛放淤

### 要求春耕秋放一水一麥
### 呈請省府明白批示

津縣放淤區域（即淀北二十四村）村民代表何蔭青等、以整海會今年放淤、莊田被淹、民生昨苦、乃近來又有明春桃汛放水之訊、如果實現、則該二十餘村人民生計絕望、昨分呈各關係機關、希望春耕秋放、一水一麥、以資調和、而期兼顧、茲錄呈請省府原文如下、呈爲桃汛提閘妨害民生、懇請鈞府轉行整理海河委員會公決明白批示、以釋羣疑、而慰民望事、竊查天津縣屬放淤區域二十餘村之民、向賴耕種爲生、十數年來、屢遭旱潦、年成歉收、飢寒交迫、困苦萬狀、幸逢今春風雨調順、青苗稍佳、略慰渴望、不意伏汛期間提閘放水、一千數百頃之田地、盡成澤國、舉目汪洋、慘不忍覩、不獨秋收絕望、即日需之柴草亦被淹沒無遺、叫苦連天、自不待言、所望一線生機者、惟賴明春一麥之福音、無如近來有謂明春桃汛放水者、議論紛紜、若大禍之將至、代表等誠恐此言實現、桃汛放水、則農民朝夕禱祝冀望之明春麥禾、將化爲泡影、夫立國以民爲本、是以三民主義首重民生、人民典質借貸所種之麥禾、倘一介不能望還、農民生活趨於絕境、啼飢號寒、朝不保夕、尚何民生之可言乎、況現時海河深度、於航運已屬無阻、且歷年永定河泥量大時、當在伏汛、其春汛泥質、其量甚微、對於海河不致被淤、卽退一步言、縱然稍有被淤、尚有海河工程局之挖泥船可以挖取、兩事相權、當以民命爲重、查民國十八年整理海河治標計劃、本擬另闢新引河、導永定河之泥沙、經金鐘河轉北塘入海河、無水庫之建設、當時津武六十五村民衆、於是年十二月二十七日具呈請求放淤、擴大淀北水庫之建議、業經陳明唯一希望、是求一水一麥、倘彼時整理海河委員會對於一水一麥、若無確切之担保、則人民豈肯不索地價、請求終年被淹、自尋死路之理、況上天尚有好生之德、爲民父母者、豈忍置數十村人民於不顧也、爲此敬懇鈞府鑒核、明白批示、以釋羣疑、而慰民望、則二十餘村之民衆有生之年、皆戴德之日也、謹呈河北省政府主席于、

## 由驚懼而暈倒死亡 檢驗結果係中毒

### 生父控謀害縣判無罪
### 未亡人上訴指控作俑者

滄縣人康景璐、年六十四歲、曾充唐山義和洋行經理、積蓄頗豐、元配妻康白氏、結婚多年迄未生育、不意因病身故、遂過繼其弟康景蓮之長子康實全爲嗣子、時實全年方六齡、卽隨康景璐寄居唐山、而康景蓮則居原籍滄縣八義莊、與胞兄景璐分居各度、康景璐復續娶葛氏爲繼室、旋生一子、名實善、現年十二歲、並生一女、現年十九歲、康實全自出嗣後、景璐與其妻葛氏頗鍾愛之、撫育成人、爲之娶原籍陳振江之姪女爲妻、康陳氏亦生有子女四個、長女已十四歲、長男十歲、次女五歲、次男三歲、全家過度、甚稱歡樂、惟康景蓮境況日窮一日、不時向其胞兄景璐索款求助、康景璐於前年病故後、景蓮對其出嗣親生子康實全大肆敲索、益無忌憚、實全甚畏之、去年四月間、景蓮去唐山、因索要家產、曾在該地公安局涉訟、結果索得二千元、本年一月十四日、康實全因其岳叔陳振江處有以土地爲抵押品向伊借款者、遂攜帶銀洋四百元、由唐去滄縣、爲其岳父家料理放款事宜、事爲其生父康景蓮及胞兄康實山等偵知、當日夜十時許、各持木棍趕至陳振江家、來勢洶洶、聲言找向伊子康實全要錢要命等語、康實全聞知伊父來找、驚恐萬分、遂逃至屋頂躲避、忽覺頭暈、昏倒於屋頂上、然由陳振江之子陳實祥、陳實恒、由屋頂將康實全扶下時、已氣息奄奄、頻於危殆、次日下午二時卽死於岳叔陳振江家中、康景蓮之索款風波、雖告平息、但以康實全係暴死、景蓮遂控訴於滄縣政府、謂陳振江、陳實祥等、圖財害命、毒殺其子、嗣經該縣檢驗結果、死者全身發青色、確係中毒、但毒之由來、無從證明、遂認爲康實全之死、係自己中毒身死、結果陳振江等及康實蓮等、均宣告無罪、但死者之母康葛氏、及妻康陳氏、不服縣判、來津上訴、以強暴脅迫致死、控康景蓮康實山等於河北高等法院、昨日高院刑事第一庭開庭審訊、到有陳振江、陳實祥、陳實恒、及上訴人康葛氏、康陳氏等、推事略行詢問、因被上訴人未到、改下次傳齊再審退庭、

## 陳祝齡案

### 法院限期陳報生存
### 不報即受死亡宣告

轟動一時之陳祝齡被綁案、迄今已逾三年、而被綁人竟杳信沈絕、生死仍未判明、地方法院方面以近據被綁人之妻陳錢氏聲請、要求依法宣告被綁人已死亡、俾便開始繼承清理家務等情、當經該院規定陳祝齡應於七個月內、陳報其生存、如不陳報、卽應受死亡之宣告、該院昨並發出佈告、原文如次、爲佈告事、照得聲請人陳錢氏等狀請、其夫陳祝齡、於民國十八年十月三十一日、在天津被匪綁去、以後音信沈絕、死生不明、計至本年十月卅一日止、已滿三年、聲請卽爲陳祝齡死亡之宣告、以便開始繼承、清理家務等情前來、經本院審查裁定在案、應予公示催告、特此佈告如左、㈠陳祝齡應於公示催告最後登載報紙之日起、七個月內陳報其生存、如不陳報、卽應受死亡之宣告、㈡凡知陳祝齡之死亡者、應於前項期間、將其所知、陳報法院云、

## 津糖業一蹶不振

津市爲華北通商要區、糖類每年由津轉運各縣、爲數甚鉅、自財政部於本年四月實行加稅以來、物價所值、不及稅款三分之一、復因私糖充斥、一般實商號、所存之貨、已成有行無市、十之七八、生意一蹶不振、

## 津縣各界 反對擴大市區

### 已得到內政部批示

天津縣各界促進市縣劃界委員會各委員、爲市縣劃分界限、市區擴大、縣民受害無窮、前特分呈內政部、行政院、平政委會、省政府呼籲、已於昨日得到內政部批回、原文如下、呈悉、已據情轉咨河北省政府併案核辦矣、仰卽知照、此批、並聞、該會近又計劃進行辦法、將召集縣民大會云、

## 朱獻文昨視察高地兩法院

### 明日調查司法收入

河北司法視察專員朱獻文、已於前晚抵津、寓於國民飯店、昨日下午三時、由高等法院院長胡祥麟、首席檢察官王泳、地方法院院長周祖琛、首席檢察官桂步騤導引、視察高地兩院處暨各庭、旋復至西頭第三監獄、以看守所段所長因事請假、由第三監獄典獄長崔凱庭引導視察各處、定明日（廿六日）開始調查司法收入事項、預定在津須勾留一星期云、


本報常年中醫 郭眉臣 出診

下午三時至七時 診金五元車費二元

寓三號路卅九號 話〇九二

高尚與禮貌

在大華飯店請客 地位高尚！

在大華飯店設宴 禮貌恭敬！

（電話）三一一九六二 三三三六〇八

寗園東興樓飯莊開幕廣告

本莊現已工竣擇於陽歷元旦日開張 頭天有座 隨意小吃 賜顧諸君請駕早臨 勿任歡迎

北寗花園內 電話六局一百〇六號 本主人謹啓

天津六國飯店啓事

本飯店西餐部前經有人承包現已收回自辦并新聘來著名庖師對於各種菜類悉心研究特別改良無不精益求精爲酬謝顧客起見將所售西餐價目仿照與敝店各股東有優待券者一律優待全餐每份均按減價大洋一元計算并於本店內部新闢大禮堂一座內容寬闊陳設齊備如有喜慶宴會最爲相宜如蒙惠顧倍極歡迎之至此啓

大鷹保險公司啓事

本公司專保各種火險在津營業有年賠款異常迅速早已有口皆碑現委華昌保險公司爲北平經理惠顧諸君請駕臨該公司面議可也

北平行址崇內蘇州胡同一〇七號 電話東局三一四〇

天津行址法租界巴黎道二十八號 電話㊂二八七〇 ㊂〇〇二七

廿支買士古香烟

買士古香烟係美國與土耳其煙絲製成味芬芳而價廉諸君請嘗試之方知言之不謬也

又名白包黑貓

萬國烟公司 電話三〇〇二七號

惠福木器公司

全部存貨減價二星期

照原價減售八折至七折

繪圖定造精細傢俱

室內一應陳設物品

法租界春和戲院對面電話三三三二四

花車出租

美備！公允！

上圖爲本路所設備招待國聯調查團之車輛內容外觀之美備曾得該團之特別讚美書久爲社會人士所稱許此項車輛計分三種

（一）花車 （二）包車 （三）小包車

現在公開出租

請向本路運輸處或車務段長或站長接洽租用辦法爲荷

北寗鐵路管理局謹啓

滋補飲料

每日飲飛鷹老牌煉乳一二杯即覺心神舒泰體力充盈此即健康進步之象徵此種煉乳所含脂肪成分完全與中央所頒佈之衛生條例相適合以故爲市上質地最高貴之煉乳

功勝參茸而無參茸之昂貴老年及少壯四時飲之無不相宜

認明老牌 謹防假冒

飛鷹老牌煉乳

律師王宗鎣

辦理民刑訴訟案件及一切非訟事件

事務所日租界橋街七號

聖誕禮品 大陳列 大賤賣

各種夾銀鏡屏器皿大件小件無不齊備主顧可得滿意之選擇

一切貨物讓價推銷 小件物品不滿二元刻字裝璜概不取資

禮品專家 凱記公司

由十二月五日至一月五日

總店北門東 支店法租界

慈善性質 遺精藥

英醫韓根博士監製的「衛精」專治遺精夢遺滑精陰虛陽萎腰酸背痛四肢無力體倦失眠各症均能除根萬試萬驗每瓶一元函購加寄費二角郵票十足通用此藥乃新嘉坡存惠醫院出品確爲慈善性質經售處天津北門東路北同成公內五洲廣告社代售法租界天祥市場華洋書莊英租界朱家胡同大東書局大胡同北首英美藥行

增元票行

天津法租界二十四號路

外埠函購加郵費一角五分

本號仲此四馬至今得主未見愛爾蘭付款由一月七號起六個月前取款否則充愛爾蘭慈善之用現時西伯利亞郵政不通往返時間九十天因日期逼迫現已兩月有餘恐悮得主希望持此通告請速駕臨爲盼

新到英國倫敦小香賓廿萬元每張六元三月廿二日開

新到英國倫敦大香賓頭馬五十萬每張大洋十元

香港澳門大香賓頭馬三十萬每張十二元三月十二開

天津美國慈善香賓頭馬二千元每張一元每星期六開

天津福祿麗冬季香賓用馬二千元每張一元每禮拜開

𢑥種愛國券頭獎十萬每張十元分條一元十二月廿五

倫敦大香賓 CA3221號 四馬誌禧

聚元票行

天津法租界廿六號路 函購加郵 一角五分 信到即寄不悮

（新到）倫敦（大香賓）五十萬 每張十元 大小獎有三千餘個 獎額最多

（第三次）英商（冬季）紙條票 每張二元 每禮拜開

香港南華大香賓頭獎三十萬元 全張洋十二元 一月

天津美國慈善香賓 每張洋一元 每星期六開 請購

（廿一次）國際聯合（上海）萬國（大香賓）四十萬元 每張洋十四元〇五角 一月十號開

四期愛國普通券頭獎一萬元 每張二元 分條二角 一月二十開

（新到）倫敦（小香賓）廿萬元 每張六元 大小獎共有六百餘個 請速購

（第二次）福祿麗（冬季票） 每張一元 每禮拜開

時間 上午九點至下午九 星期及紀念日照常診治

地址 法租界綠牌電車道東亞醫院對過 電話三三九三一號

主任醫師 劉韶忱

醫師 殷壽增

# 體育

## 昨第七次室內籃球賽
# 南隊獲女甲組錦標
### 以十一比六最後一戰勝非名
### 女乙組聖功最有望

第七週室內公開籃球比賽、昨日在青年會舉行、共八組、由下午一時一刻起、女子甲組已解決、南隊獲得錦標、女子乙組以聖功隊最有希望、今將各組比賽結果誌下、

**丁組：普亞勝同志**
第一場、一時一刻起賽、丁組普亞以十四比九勝同志、裁判員胡永福、

**女乙：聖功勝一中**
女乙組、省一中戰聖功、先是聖功先聲奪人、屢屢佔先、至第三時中將林秀蓮被罰出場、女一中努力進攻、連進數球、最後聖功又得二球、總計十三比十、女一中小敗、裁判員趙泉、

**女甲：南隊勝非名**
女甲組、非名戰南隊、錦標關鍵也、第一時非名鐵衛劉偉珍、南隊中將姚念媛等、俱未登場、只見南隊右鋒胡文苓、任意一擲、應聲落網、首開紀錄、繼此、兩軍遂開始大激戰、不久南隊田鏡華被罰出場、然終以聯絡純熟、以十一比六勝、總觀兩隊技術、最佳者當以胡文苓為最云、裁判員李世琦、檢察員趙泉

**丙組：花旗勝血隊**
丙一組、血隊以廿三比十七敗花旗、裁判員田秩會、

**丙組：武隊勝北光**
第二場晚六時起、丙二組武隊以廿九比七勝北光、裁判員翟允卿、

| 局數 | (一) | (二) | (三) | (四) | 總分 |
|---|---|---|---|---|---|
| 武隊 | 九 | 八 | 九 | 八 | 廿九 |
| 北光隊 | 二 | 二 | 〇 | 三 | 七分 |

**丙組：三友勝集友**
丙三組、集友棄權、三友勝、裁判員胡永福、

**乙二：鏡瀾勝新華**
乙二組、鏡瀾以卅二對十八勝新華、裁判員胡永福、

| 局數 | (一) | (二) | (三) | (四) | 總分 |
|---|---|---|---|---|---|
| 鏡瀾隊 | 九 | 十四 | 三 | 六 | 卅二 |
| 新華隊 | 四 | 七 | 五 | 二 | 十八 |

**甲組：一中勝聯友**
甲一組、一中戰聯友、結果四十八比卅三、聯友小敗、裁判員李清安、

| 局數 | (一) | (二) | (三) | (四) | 總分 |
|---|---|---|---|---|---|
| 一中隊 | 十 | 九 | 十二 | 十七 | 四八 |
| 聯友隊 | 四 | 三 | 十五 | 十一 | 卅三 |

## 冰球大戰第二幕
# 平匯挫青白
### 結果五比二·昨晚有歡宴
### 今日兩幕冰球劇戰

平津友誼冰球賽昨日為青白對匯文、地址南大冰場、裁判員謝民生、時為下午四點、宣佈開球後、青白先聲奪人、三員前鋒、乘虛帶球直入、由石固以迅雷不及掩耳之手法、首次立功、匯文不肯示弱、力圖挽回、對方防守得當、青白遂以一比零佔先、二時開始、匯文方面大翻攻成、高澤民夏孫雲陸守誠聯絡緊湊、帶球擊打俱入妙境、相繼各進一球、青白於敵軍圍迫下、陣線搖動、但見黑黑的圓餅兒、只在自己大營門口溜來溜去、守門小將陳炳壽東擋西遮、救出險球不少、青白終以三比零敗於第二時、休息五分鐘後、匯文越殺越勇、中鋒高澤民敏捷非常、且善誘避、於青白努力抵抗下、衝破兩道防線、對準門網、將球如流星似的射入、二次建功、以一比零又勝第三時、末結青白竭其全力、稍極反攻、中鋒孫東籙、得左衛楊鈞之助、衝鋒陷營、獲得一球、同時匯文左鋒陸守誠又還對方以顏色、第二次建勳、造成一比一之平局、總結果青白以五與二之比挫於匯文、雙方是日精神極佳、技術上之表演、如匯文高澤民夏孫雲青白之門將陳炳壽石固等、皆各有所長、後起新軍苟能刻苦練習、去短效長、前途自未可限量也、茲將兩隊登場人員陣線列左、

匯文隊　劉建邦　陸守誠　寇賓星　劉興仁　龐永煥　高澤民　司徒勇　夏孫雲
青白隊　楊鈞　王世銳　孫東籙　陳炳壽　張忠漢　石固

又青白執委會及冰球隊全體、昨晚八時歡宴匯文同人於法租界蓬萊春飯莊、賓主談笑風生、備極歡洽、青白委員嚴仁顯代表致詞、互勉以國難期間運動員能保持俠義風尚、自重自愛、為極應注意之目標、用意頗深、匯文隊金宗憲君代表致謝詞、雙方約定於新年在北平相會、歡呼而散、又今早九時平衛寒隊戰白熊、下午四時青白與衛寒交鋒、地址皆在南大冰球場、同時南大並舉行冰上運動大會、預料屆時自必有一番激烈爭殺云、

## 昨意大利盃足球賽
# 意兵勝西商
### 結果五與二之比

昨日(廿四日)下午二時半駐津義國水兵足球隊與本市西商足球隊假英國球場舉行義大利盃比賽、昨日適值星期六、各洋行等均休息、故到場觀眾極為踴躍、尤以西人佔多數、總計足逾千餘人、二時半鳴笛開賽、西商據東門向西進襲、義兵霸西門往東攻取、雙方陣勢均極週密、義兵首出全力進攻、遂由前鋒各將盤球直向西商擊來、而西商因尚未及準備、突來此兇猛之敵、遂被對方踢入一球、義兵氣勢洶洶、又以猛力再度進襲、果然於西商猶而未及之時、再中一球、西商迭遭巨創、遂集全力奮而反攻、但以對方防範得法、竟未得逞、前半時即以二比零告終、休息十分鐘後、雙方易壘再戰、義兵仍乘前半時之餘威、繼續攻取、而西商此時遂略見懈懈、故又為義兵連次踢入三球、此時全場嘩然、均為義兵助威、西商隊本亦為津市足球勁旅之一、如即以此結果而告敗北、心有不甘、故又振起精神實行報復、中堅孫思敬前鋒後截、頗見精彩、且以前鋒羅克斯堡及約翰蘇竭力帶球衝門、居然於義兵嚴防中連入二球、及再行圖進時、因時間已至、大勢既去、不能復返矣、全局遂以五比二之結果宣告終止、義兵大獲勝利云、

意水兵陣線
尼孜利　馬蘇　西猶利　悌西　巴加馬西　邦　尼葛拉　西　大拉瑞　意斯伯西托　伯爾復尼　福西利尼

西商隊陣線
莫蘿斯　毛頓　意利奧悌　羅克斯堡　孫思敬　約翰森　悌孜夫　伯郎　帕萊　斯瓊　瓦　得雷士

# 十九路軍攻華南
### 定年終在漳州會師

【漳州廿一日訊】十九路球隊連日加緊練習、備月底戰香港華南足球隊於漳州軍中、十九路軍有不少曾出席遠東運動會者、陣容嚴整、華南能否取勝、尚不能逆料、

# 蘇聯運動會
### 預定明年八月間舉行
### 二月舉行各項預賽

【塔斯社十九日莫斯科電】蘇聯現方草擬其一九三三年世界運動會之節目、該會將於明年八月舉行、其第一項為體操、下月將有蘇聯全國之三百體操團、在莫斯科舉行預賽、此外滑冰、滑雪及他種冬季運動、則將於明年二月預賽、莫斯科列寧格拉及尼伯等處之棒球隊、亦將於同月舉行預賽、角力拳拳及舉重等之預賽則定於三月舉行云、

# 中校第四次球賽

體育促進會舉辦之學校公開足球結果第四次賽、
中級通惠對一師、結果上半時二比一、下半時一比零、共計三比一、一師隊勝、裁判員宋銳庭、
高級北洋對工院、足球賽共計一比一、平局、裁判員王鴻賓
一中對一師初乙組籃球賽結果、一八比十五、一師隊勝、裁判員趙亞夫、
新學對一中中級組籃球賽結果、十九比十二、新學隊勝、裁判員田永慶、
大同對新學初甲組籃球賽結果、九比五、新學隊勝、裁判員郭蔭軒、

## 昨萬國足球賽
### 乙組新津勝法兵

昨萬國足球賽、乙組新津勝法兵、上半時一比〇、下半時一比〇、總計二比〇、新津勝、
新津隊　張少華　楊茂隆　孫雅庭　劉雲章　王寶書　張立貴　姜璐　劉寶錡　張金池　劉憲章　張忠來

# 今日球聲

**萬國足球賽**
甲組南敏—俄隊　三時　美球場　曹滿基

**公開足球賽**
北寧場
藍星—捷進　二時　劉仲達
新津—北寧　三時　王實書
振津場
北華—友誼　二時　閻東坡
公共場
公餘—國光　三時一刻　田種玉
復興—滙文　二時　姜璐

**友誼冰球賽**
白熊—衛寒　十時　南大
青白—衛寒　四時　南大

**友誼籃球賽**
竹風—伯達　一時　儀品場
儀品—聯華　二時　同上
海燕—愛華　三時　同上
健中—白鴿　四時　同上

## 體育界郵筒

藍星足球隊員鑒　今日二時起賽、務希各於一時半齊集北寧球場為盼、　王世銳　劉銓　啟

周啟多、范潤田、趙綸、蔡國權、胡篤誠、陳連昌、李岳勝諸君鑒　今日下午二時半與海燕隊作友誼賽、請於二時前齊集於愛華場為荷、　愛華籃球隊啟

青白冰球隊隊員鑒　下午四時在南大對衛寒做友誼比賽、望屆時早臨、　王世銳啟

齡九、凌雲童子隊鑒　欲於星期日(廿五日)與貴隊作初次友誼練習、時間齡九下午二時、凌雲三時、地點敝場(河東壽豐公司)、如蒙指教、請駕臨是幸、　津光童子隊啟

勇幹諸隊員鑒　定於星期日上午十時到梁金華家內開會、討論一切、不到者以退出論、　勇幹體育會啟

教聯隊隊員鑒　今日(星期日)仍在私二小學練習、並開臨時會議、屆時請早到是幸、　教聯隊長啟

北華足球隊鑒　蒙約幸甚、擬於星期日下午二點半與貴隊作友誼練習、地點請貴隊裁擇、　友誼體育會啟

扶輪四一八籃球隊鑒　準今日下午三時在大舞台前一隔一所球場恭候、希即早臨為盼、　培植籃球隊啟

香賓籃球隊鑒　準於星期下午二時、在津電場候教、望早蒞臨是荷、　太平洋籃球隊啟

寒光少年籃球隊鑒　日期星期日上午十時練習、地址日租界皇宮傍雲龍球場、可否速示本欄、　同友籃球隊啟

伯達籃球隊鑒　借場已蒙允許、謗請於星期日(廿五日)下午十二點半準到儀品場、因是日該場有他隊比賽、望屆時早到為荷、　竹風籃球隊啟

春光籃球隊鑒　星期日下午三點赴貴場領教、如何乞示覆、　天隆隊啟

養品、勇幹、白貓丙、白雪、太平洋諸隊鑒　擬與貴隊練習、日期養品星期日、勇幹星期一、白貓丙星期二、白雪星期三、太平洋星期四、地址均貴場、時間三時、如何望覆、　麒麟少年隊啟

愚隊籃球隊諸隊員鑒　望諸隊員於星期日上午十時來會所開會、屆期不到者、一律取消隊員資格、　金珙啟

教聯籃球隊鑒　願與貴隊練習、日期星期日下午二點、地點貴場(示知場址)、如何速覆、　獅友籃球隊啟

健中籃球隊鑒　準於星期日下午三時在市十球場(城隍廟)候教、如何請示知本欄、或電知四局五三三找張賓延接洽是幸、　崑崙籃球隊啟

王英傑、張問溪、王英貴、王金良諸兄鑒　請準於星期日下午二時前到市十是荷、　崑崙籃球隊啟

勇幹籃球隊鑒　準於星期日下午二時在敝場恭候、屆時請早臨是荷、　白雪籃球隊啟

志成籃球隊鑒　願與貴隊練習、日期以星期日為妥、時間地點請貴隊選擇、希復、　通煤鴻年啟

飛來伯隊鑒　因星期內無暇、不克領教、歉甚、尚祈原諒為盼、　伯達體育會啟

集友籃球隊鑒　準於星期日上午十點赴貴場領教、尚乞將貴場地址示下為荷、　震飛籃球隊啟

南隊啟事　敝隊昨在青年會失遺一帶有南字籃球一只、誤取者請到南開女中向顧元琬女士換取為荷、

敬覆者、頃接來函、敬悉貴會於今日上午十時假國民飯店開擴大執委會議、蒙邀參加、無任歡忭、惟鄙人等既非會員、更非執委、實無資格參予盛舉、尚希見諒、即此奉覆、此致天津體育協進會、　王梓固　宋銳庭　劉文林　耿順卿　拜啟

敬啟者、本隊定於星期日(今日)下午三時假南中練習、并有要事相商、望諸位隊員屆時早到為盼、　柏風隊　劉承恩啟

## 體育界小消息

◇扶輪四一八籃球隊昨與弘德學校在儀品場作友誼比賽、以廿九比四十五被挫、(籌)

◇天津公學女子籃球隊成立不過一月、多數隊員皆係初習籃球、每日練習頗勤、進步極速、曾一度戰勝大同十手二隊、日前又以廿一比五勝培友、該隊苟再加勉力練習、將不難成津市勁旅云、(傳)

◇體育名宿遠東領隊王爾氏、今春與艾莉女士結婚、因值國難期間、未便鋪張、故知者甚少、近聞王艾兩位之愛的結晶品已降生、王氏對人談謂「一犬子哭聲宏大、腿臂均長、十二年後擬令其習十項」云、(平聲)

## 後年遠東大會
# 菲提早準備
### 嘉年華會兩月後舉行
### 要求增各種體育節目

【馬尼拉通訊】日本準備參加後年遠東運動會積極進行、菲列濱體育協會、為求洗雪上屆遠東大會殿軍之恥、並準備後年在馬尼拉舉行之第十屆遠東大會起見、現決定將一九三三年之嘉年華會、提早於二月四日開幕、(按正式會期在二月中旬)提早開幕之原因、為菲體協在嘉年華會中要求大擴各種體育節目、以喚起菲島全土人士之體育運動之注意、大會中除各種祭神節目及選舉節目、體育節目方面、應有盡有、計分田徑、游泳、足球籃球、排球、網球、拳鬥、摔角、腳踏車競賽等、網球方面、決擴大舉行、遍邀南洋各處之網球名手渡菲參加、以資促進歷年菲手在網球競賽中成績之不振、現嘉年華會之網球比賽已開始定座、門票分為十比、三比、一比三種(按此為菲幣之名稱)、


# 投保壽險為兒輩策安全

人生愛惜兒輩由孩提以至成人其間教養之義務責無旁貸但人生壽夭無定設為人父者設一旦作古則兒輩之境遇將隨之而變遷永明人壽發行之一種保險單純為保障兒輩之安全譬如君之年齡為三十歲得有弄璋或弄瓦之喜君必愛惜教養至成人之年在此時期君可投保一二十年期之保險單(若兒輩年歲稍長者保之期限可酌量縮短)其辦法如下
設保數為一萬元至二十年後公司除繳還原保數外加贈利四千三百六十元[illegible]

# 天津物華樓
珠寶鑽石　貨真價廉　金銀首飾　成色十足　器皿禮品　式樣新奇

# 三友實業社大減價
# 祇有二天了

冬至　十大種類　禮品　特別　賤賣

| | |
|---|---|
| 六尺印花被單 | 每條三元 |
| 五尺印花被單 | 每條二元五角 |
| 十字布枕套 | 每對一元 |
| 五四寸印花檯布 | 每條一元五角 |
| 四五寸繡花檯布 | 每條一元五角 |
| 美術領帶 | 每條五角 |
| 芝蘭香皂 | 每打一元 |
| 印花小方汗巾 | 每打六角 |
| 小方印花綢巾 | 每打一元二角 |
| 印花童圍涎 | 每只二角 |
| 其餘檯毯毛毯等宜於送禮物品 | 一律照碼九扣 |

各種著名日用棉織毛織品
海京毛織廠出品呢絨
減價期內一律照原碼九折
大瓶美星霜每瓶五角
買一瓶送一瓶
芬芳馥郁自由霜
特價每元四瓶

◎門市部天津法租界光明社對過◎

# 北平宏仁堂樂家老舖設立天津分號啟事

我樂家同仁堂開設北平迄今數百餘載、久以藥料精真方劑奇效著稱、三家山主人仰承遺緒經理有年、前因首都南遷躬詣南京分設宏仁堂、又因便利主顧復立宏仁堂於北平大柵欄、遐邇極博仕商贊許光顧雲集、茲復為便利津埠人士起見、特設宏仁堂分號於英租界海大道小白樓、舉凡家傳秘方諸門著效丸散膏丹膠露藥酒以及南北精良飲片、無不俱備、各藥均由北平運津、一俟齊備修理完竣即行開幕、前在北平同仁堂經售樂衍孫氏秘種馳名藥品、現統歸本堂經理、茲將專製暨衍製特效各藥摘錄如後、
百寶丹。坤丸。延齡參茸丸。家百補養榮丸。舒筋健骨定痛膏。風寒狗皮膏。衍製養血調經膏。妙濟丹。祛風舒絡丹。參桂百補丸。神效化積膏。秘製舒鬱丸。百效膏。衍製六神丸。日月光明散。小兒驚風丸。鹿茸再造保赤萬應散。牛黃解毒丸。嗽化痰丸。時疫清瘟丸。乾坤再造膏。羚翹解毒丸。小兒百效散。驅疫救生丹。神丹。避瘟散。狗皮膏。八寶萬靈丹。其餘名目繁多不及細載、本堂備有藥名價目表函索即寄、如蒙郵購請逕函北平宏仁堂總號或天津分號當迅遞不悞、

宏仁堂樂家老藥舖謹啟　電話平南局二一五二　津三局一八五四
總號北平前門外大柵欄　分號天津英租界小白樓

# 天津中國農工銀行

行址 法租界中街五十五號
電話 三一一六　三二八九一　三二七八五
各種放款 利息輕微　貼現信託 手續簡便
各種存款 息金優厚　押匯 收交 匯兌 迅敏
儲蓄部 定期活期存款 利息極優
發行部 大洋券 輔幣券 隨時兌現
各分支行行址 北平 上海 漢口 長沙 南京 唐山 杭州 定海

# 信中保險公司遷移廣告

本公司定於十二月二十三日遷至法租界十四號路門牌十八號新址辦公 電話三零七三四　信中保險公司謹啟

# 遷移貨底大拍賣

本號遷移在即所有男女皮鞋一律削本賤賣其餘裝修傢具等賤價出兌為日無多時機勿失　法租界永安飯店旁足安革履公司啟

# 律師陳烜啟事

鄙人曾任法官十年現在平津執行律師職務
事務所　北平琉璃廠西南園二十七號借電話南局二五六五
天津法界二十四號路巨福東里十七號借電話三局一八五七

# 英租界聚豐當支店開幕應當

本當今為便利主顧起見特在英租界十一號路達文波大樓開設支店廣有庫房以便各界存儲珠寶鑽石玉器金銀首飾及細軟皮毛衣服等出價格外從豐利息特別減低路遠者外送車馬費並設有優待室以便貴夫人及閨閣名媛親自儲存珍貴物品至辦事敏捷信用卓著諸各界諸君早在洞鑒中尚希惠顧為禱已開幕誠歡迎如蒙　聚豐當支店謹啟　電話三三零五八

# 雙重利益
購貨送贈雪花膏　購雪花膏送日曆
本號自製甘油雪花膏每瓶定價半磅裝
凡購買兩瓶者贈送精印小日曆一份以酬盛意
如購各種雜貨俄國毛毯毛衣減價
由本月廿三日起三星期勿失機會
天津法租界華信棧貨莊啟

# 吃
真正北平黃醬蘿蔔　請到法租界馬家口國花醬菜去買
▲北平王致和臭豆腐▼　▲保定多種甜醬小菜▼

# 老祝由科
余曾遇異人傳授靈符能治男女內外兩科疑難大症瘋癆臌膈邪氣怪病喘咳吐血肺癆肝胃氣痛經血不調夢遺滑精夜不安眠神經錯亂痴癲等症內病不服湯藥外病不用身上開刀打針即在墻上打針地下開刀皆用移花接木之法用樹木鷄犬代替祝由科治病當日見效限日痊愈並用奇門六甲推算生死病源夫婦不和門診二元貧者減半廣英界十號路樹德里三號　外埠病人不到可將年庚病源及診費六元一併郵寄符到病愈

# 正大止咳丸
咳是最危險的、若不早治、易成肺癆、實在危險……可怕！
正大止咳丸、是根本治療、有意外的功效、凡風寒咳嗽、氣喘咳嗽、無痰乾咳、以及失音嗓啞、喉嚨疼痛等症、服此藥丸、立見功效、且能除根、永不再犯、誠為咳嗽者之救星、每瓶一元　每盒五角　函購郵寄費加一　外埠同通用

總經理寶和公司　天津法界基泰大樓
代售處　法界中原公司西藥部　日界生春陽　法界梨棧　日界旭街　河北大胡同

# 聘請買辦
某大公司經理香烟絲綢及無線電等並代理某著名保險公司欲聘請買辦一位須交際廣闊與商界素有聯絡者為合格薪水佣金從豐願就者請投函本報第廿六號信箱接洽

# 經濟新聞

（金融）

## 標金返漲四兩六

### 大條回俏美銀平定

### 津申外匯勢趨堅平

**海外銀市**

【倫敦二十三日電】大條銀近期長二五、遠期長一八七五、近遠期均爲十六便士八一二五、脚地因投機家補進、及中國買進而升、收盤後、買者滿意、市況趨昂、

【紐約二十三日電】現貨穩立不動、仍計美金二角五分一二五、市況平呆、孟買休業無市、

**海外匯市**

【倫敦二十三日電】英美匯市、英美介率升六二五、計美金三元三角三分三七五、英日介率長一二五、計英金一先令三便士六二五、市況仍堅、紐約匯市、美英介率亦升七五、計美金三元三角三分半、市況復挺、美日介率縮〇六二五、計美金二十一元三七五、市況平疲、神戶滙市、日英介率下落一八七五、計英金一先令三便士一二五、日美介率落二五、計美金二十一元、市況轉軟、

**滬市外匯**

昨日大條銀上升、美銀則平、脚地市況好起、滬外滙標金互趨平勁、晨開英匯一先令七便士八一二五、美匯廿七元半、日匯七十七兩五錢、金市計八百十九兩、市況平穩、移時買風忽熾、九點三十五分、遂漲爲八百二十兩五錢、匯市隨之亦俏、美匯縮售一先令七便士七五、美匯二十七元四三七五、日匯不變、市況趨緊、十點又落至八百十九兩五錢、外匯如前、市況平穩、十點半、微升三錢、計八百十九兩八錢、入後市場人心趨昂、惟華商大戶均觀望不前、良以明後兩日休業無市、更以海外銀市升降實難預卜、一般投機者亦不敢入手、故市面漲氣雖盛、僅零戶尚有胃口、致金市上升頗緩、十一點標金爲八百二十一兩、至十二點半、續升二錢、爲八百二十一兩二錢、近午時業中亦思補進、收盤金市復達至八百二十三兩七錢外匯穩立、市況緊俏、昨逢週六、下午循例無市、

**本市外匯**

英美兩匯、市況異常平靜、半日除美匯成交一市外、餘無交易之可言、二月份美匯會做二十九元二五成交、約一萬元、茲將匯市經過情形錄下、九點半、英匯一先令九便士〇六二五、美匯二十九元一八七五、日匯七十三兩、十點英匯一先令九便士、美匯二十九元一二五、日匯如前、此後市面平穩、直至午市收盤、匯市未更、匯豐掛牌、近期英匯一先令八便士八一二五、美匯二十八元八七五、日匯七十四兩五錢、關金一百三十九兩、四月期出口信匯進價、英匯一先令九便士四三七五、美匯二十九元六八七五、日匯六十九兩五錢、(三十天期)下午休業、

## 本市洋厘疲弱

### 每萬落一兩二錢五分

### 津申電匯不變

**洋厘**

昨日洋厘市面異常冷靜、市價盤旋於六七六及六七五八七五兩市之間、交易亦薄、公會成交十四萬五千元、暗市則銷不及萬元、茲將全日市價經過詳情紀下、昨晨九點四十分、厘開爲六七七六、賣者元泰、買者天源、次盤續爲六七五八七五、永信、益豐、天源售出、永濟、永恒、敦昌購進、交易不多、至十點四十分後、價又回至六七七六、德源、元泰、義勝、泰和、晉豐、洽源、永昌等家拋出、萬華、益興珍、永恒、聚豐永提進、延至十二點二十五分許、價曾一度落爲六七五八七五、然入後復至六厘、售戶如天瑞、永昌、益興珍、義生等、進戶天源、泰和、蚨榮、及德源等、至一點十分後、價續盤旋於六七七五及六七七六兩市之間、中和、同裕厚、泰和、益興珍等家售出、聚豐永、敦誠、中興、永源購進、交易尚可、暨市共銷四次、延至四時、卽按六七五八七五收盤云、賣者益興珍、利和、義生、買者永昌、會生、敦昌、暗市開爲六七七六、義勝拋出、聚豐永提進、

**申匯**

昨日申匯市價、按原行市開出、計一千零六十一兩、賣元者爲中國、十海、泰豐恒、東客、信源滄、義聚及孚慶等、買元者農工、墾業、山東幫、大米莊、洋布莊及五金行等、成交不及二十二萬

**海關金單位**

一三八・五三

海關佈告、二十六日海關金單位、每百個合行平銀一百三十八兩五錢三、

**本埠足金趨堅**

昨日本市足金行市、每行平一兩、合洋一百一十三元、織合一百一十三元六角、漲七角、

**上海洋厘益定**

【上海二十四日電】申厘晨開爲七錢一分三厘八七五、折息二分、午後厘開爲七錢一分四、折息不變、洋厘每萬與前日市價同、折息落一分、

**上海公債仍落**

【上海二十四日電】滬市各種債券行市如下

下午第二市收盤

△一八關短本月份三十一元二
△一八編遣本月份三十三元九　下月份三十三元三
△一八裁兵本月份五十四元六　下月份五十三元九
△一九關短本月份四十三元三　下月份四十二元四
△一九善後本月份四十三元　下月份四十二元一
△二十捲菸本月份四十一元七　下月份四十一元二
△二十關稅本月份四十一元二　下月份四十一元
△二十統稅本月份四十二元六　下月份四十二元一
△二十鹽稅本月份四十三元八　下月份四十三元三
△六厘本月份三十九元七　下月份三十九元四
△九六本月份四十三元

（棉紗）

**紐約棉價堅俏**

【紐約二十三日電】

| | | |
|---|---|---|
| 現貨 | 五、九五 | 漲、一〇 |
| 一月 | 五、七八 | 漲、一〇 |
| 三月 | 五、九一 | 漲、一〇 |
| 五月 | 六、〇二 | 漲、〇七 |
| 七月 | 六、一六 | 漲、一一 |
| 十月 | 六、三二 | 漲、〇八 |
| 十二月 | 六、四五 | 無比較、 |

**上海棉花尚穩**

【上海二十四日電】

| | 前場開盤 | 後場收盤 |
|---|---|---|
| 十二月 | 三二、八五 | 三二、五五 |
| 一月 | 三三、〇〇 | 三二、九五 |
| 二月 | 三三、三五 | 三三、二〇 |
| 三月 | 三三、三五 | 三三、〇〇 |
| 四月 | 三三、四五 | 三三、四五 |
| 五月 | 三三、五〇 | 三三、六五 |

**上海期紗微漲**

【上海二十四日電】

| | 前場開盤 | 後場收盤 |
|---|---|---|
| 十二月 | 一四二、〇 | 一四二、一 |
| 一月 | 一四三、一 | 一四三、一 |
| 二月 | 一四四、六 | 一四四、八 |
| 三月 | 一四五、五 | 一四六、一 |
| 四月 | 一四六、七 | 一四六、九 |
| 五月 | 一四七、三 | 一四七、五 |

**棉紗市益俏**

昨日本市棉紗交易、雖不見多、氣則趨硬、北平幫買廿支藍虎紗一百四十二兩五錢、三十二支藍虎紗一百七十五兩五錢、蔚州幫買廿支藍虎三股紗一百六十兩五錢(以上均係稅內)、香港幫買十支藍虎紗一百廿四兩五錢、

**西河花俏滯**

昨日市況較前微滯、氣勢趨漲、高林行買同聚八百包、開價廿四兩四錢、永豐行買晉記一百一十包、永安紗廠買德源公七十包、裕記行買源聚三百廿三包、同源四十包、其他洋商買隆源七十包、開價均爲廿四兩五錢、

（雜糧）

**麵粉市趨落**

昨日本市河壩麵粉趨落、銷由京灣蚌洋粉二萬七千包、北粉八千包、申粉綠炮車二元八角九、綠丹鳳二元八角九、綠麥根二元八角三、綠蘭花二元八角七、綠麟鳳二元八角四、綠和平二元八角五、綠佛手二元六、綠三多二元〇四、京粉綠月兎二元八角六、綠洋子二元七角八、藍聚寶盆二元二、濟粉綠五福三元、蚌粉紅元寶二元五角六、南美粉人馬二元八角七、三鮮二元八角五、洋樓二元八角五、發財二元八角五、澳粉石碾二元九角八、風船二元九角七、蝴蝶二元九角七、

……在保期之內發生不測……保費本公司每年付給受益人(指孩童)五百元以二十年爲終止至末一年再付還一萬元并應分之贏利……

設如受益人……可另指定受益人或保戶保留爲自身之利益或發退款法取還退款及應得之贏利均聽自便

如保戶認付少數之額外保費設因意外發生不測本公司加倍付還賠款(如保洋一萬元此則照賠二萬元)

華隆洋行經理永明人壽保險公司……於普通保險并連帶孩童時期規定之辦法詳爲示及

姓名　年歲　住址

孩童年歲


# 拿凡米同

止痛—偏正頭痛・牙痛・腰背痠痛・各神經痛・

退熱—傷寒・流行性感冒・各項發熱・

每日三片　三次分服　溶少許溫水服下

總經理　上海　漢口　天津　立興洋行

NOVAMIDON

# 凡士林黃油膏

家庭中無價之寶

皮膚刀傷，灼傷，挫筋，腫痛，燥裂，凍瘡諸患，搽以凡士林黃油膏。能阻空氣及污穢侵入。功效立見。質料純粹。毫無氣味。又可用爲護髮妙品。內服此油少許。可治傷風，咳嗽，喉痛，等症。

各大藥房洋廣貨店均有出售請認明凡士林商標爲記

(一)

上海英商老晉隆洋行有限公司及外埠各分行經理

# 新中華廣告社

專門經營廣告事務概不代售任何物品

代登　天津庸報　天津大公報　天津益世報　天津商報　新天津報　天津午報

聲明作廢廣告　啓事卸責廣告　哀啓訃聞廣告　招租出售廣告　律師代表廣告　股東開會廣告　結賬發息廣告　保險領欵廣告

手續簡便　價格低廉

辦公處　天津估衣街萬隆棧內　新裝電話二局二二六九號

RCA

# 廣播收音機

世界最著名美國無線電公司出品

本公司爲全國專辦各種無線電事業規模最大之組織所售機具皆有備件隨時可購

八個真空管 $315,

十個真空管 $1375,

收音及留聲雙用機

並灌唱片無電樂片　能自唱及線音唱

七個真空管 $230,

# 節禮

最時行　最受歡迎　最有紀念性　最合家庭消遣　的禮物

附帶六個月修理免費證

能聽國內甯滬浙粵平津及菲律濱日本各處

# 中國無綫電業有限公司

天津法租界馬家口　電話二局三六三五　三五五七

北平王府井大街八面槽　電話東局五六七

今□寶店

△總店…日租界旭街新明大戲院對過　電話二〇五二九

△分店…法租界春和戲院左首　電話二一三二七

# 唐山輪船來津通告

啓者本輪船准於國曆十二月二十七日早三點由天津日清碼頭開往大連靑島上海本船茶役招待殷勤旅客駕臨無任歡迎購票請向天津法租界四號路馬家口德泰銀錢號代售本輪船賬房啓

本月廿日午後二點在本場四層樓上幻術團內當衆開彩

頭彩一七四二零
二彩一九一三一
三彩零四八零一

小彩另有號單請至本莊來對

天祥市場樓下天福綢緞莊啓

## 中國今日生死的問題—克念與克慾（續四）

天予人的思想，是沒有不同的，他們結果不同，是皆人之用去不同所治，人若有了相同的目標，結果如何能不同呢，思想是聽眞我指揮的，他是絕對服從眞我命令的，歐洲各國，使的思想敬天克慾，國皆富强，印度放縱思想不管𪜶結果，國破家亡，思想的結果不同，是人自造的，非天定也，思想是肉體的產物，他是百欲𪜶代表，人不用他爲天作工，是人造福的，他是要爲情慾去作工的，人不管住他，他要使情慾放縱的，人若管他，爲人命令的，世上多少人因代放縱思想不管，不予思想以順理𪜶目標，思想無事可作，於是縱慾恣情，將人世造成苦海，試問這是誰之過呢，能說不是眞我失職，放棄思想不管之咎嗎，（未完）

今日是耶穌聖誕的嘉辰，因他克念與克慾的功勞，能使全世罪人得救，願同胞求耶穌的寶血洗淨我中華民族的罪孽，國必因而得救也。

天津基督教青年會人格救國運動會謹佈

## 包辦代登

天津報紙廣告
北平報紙廣告
上海報紙廣告
南京報紙廣告
武昌報紙廣告
太原報紙廣告
各省報紙廣告

如欲委託代辦者。請電南局三一六八號當卽派人接洽。外埠函詢立卽答復。

短期廣告手續方便

—聲明啓事—開張紀念—哀啓訃聞—股東開會—結賬本息—遺失作廢—律師代表—保險領欵—工程招標—宣揚鳴謝—

## 新中國廣告社

法租界綠牌電車道恒安里電南三一六八

## 丙種摺合式　鷹眼牌鏡箱

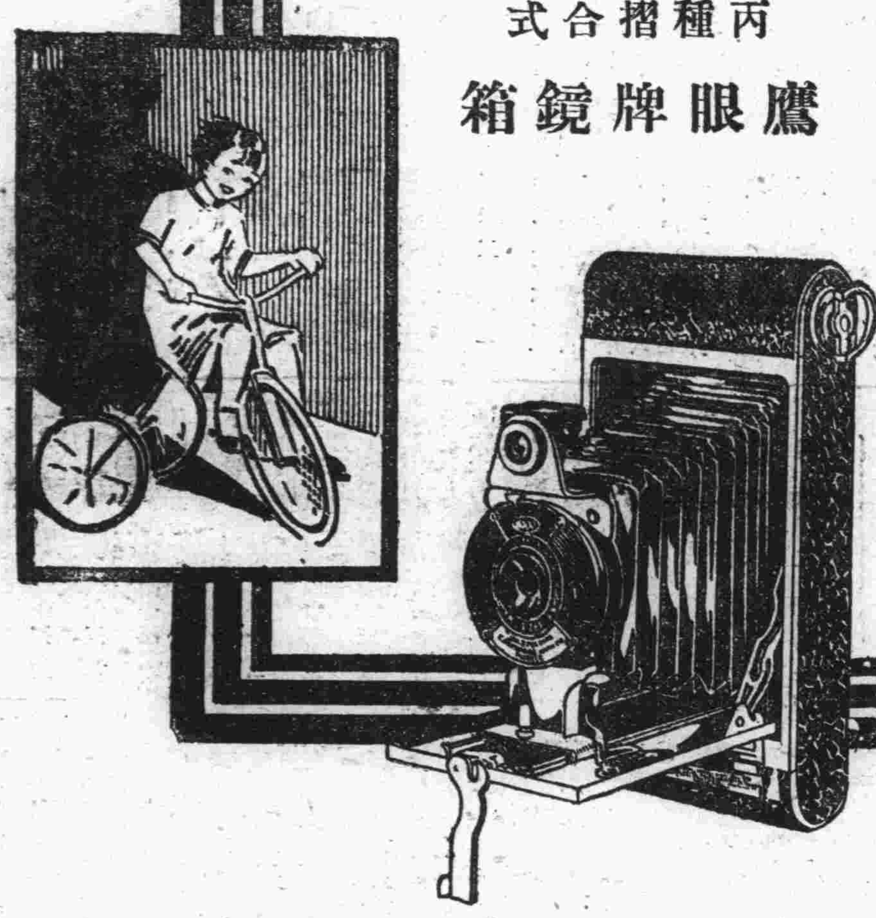

柯達公司之手提鏡箱。以此種爲最低廉。每具祇售大洋十八元（函購寄費在內）。裝用一百廿號柯達軟片（裝黃匣中）。拍出照片尺寸。闊二寸四分之一。長三寸四分之一。鷹眼牌鏡箱。構造靈巧。鏡頭精美。使用便易。攝影淸晰。實爲今日最經濟之娛樂品。鏡箱顏色。除純黑外。又有硃紅～翠綠～寶藍～棗紅四色。鮮豔可愛。定價一律。購時務希註明所需顏色

柯達雜誌　每年十二冊。定閱大洋八角（一角郵票十足通用）。寄費在內。各大照相館及書局皆有代售或代定。（二）

美商　柯達公司　上海　天津　香港

## 德新發記五金機器工廠推受盤聲明

該廠坐落南馬路榮業大街口現因無意營業定於本月二十五日憑中將全部店底及招牌生財貨物一并估價推盤與德新協記爲業嗣後德新協記營業概與前主無涉所有未盤以前該廠人欠欠人均歸圖章擔保情事由前主陳寶傳負責自理與德新協記無涉

推盤人陳寶傳　受盤人德新協記仝啟

## 天津政治專科函授學校招生

▲校址……河北楊橋大街
▲詳章……函索附郵三分

校長張毅忱

## 鳴謝儒醫

肺癆專家　婦科聖手　徐沛公大夫

大治愈賤內肺病及經血不調症

醫寓法界兆豐路耀興里四號　國民飯店十二號房江蘇俞有道謹啟

## 七代瘋癆腎病專家

張灣甫大夫家傳岐黃活人無算凡患四肢麻木半身不遂中風中痰新久咳嗽吐血肺癆及精男子腎虧陽萎陽元不固夢遺滑精等服中西藥石無效者用祖遺秘方皆可限日全愈廣法租界綠牌電車道新新電影院西精華眼鏡公司門內診一元一角上午十時至一時出診三元四角

## 國產各種瓷器廉價出售

本廠各種瓷器出品純以吾國原料採用科學方法所製造尸精有十餘年之經驗今復精益求精凡家庭商店各種用具以無不優美絕倫兹爲提倡門市一切尤及衛生器皿電磁鋼磚瓷瓦等或仿古或趨時式樣不一無不盡意如蒙駕臨敝所參觀提銷國產起見一律廉價出售以答顧主維持國產之盛意屬無任歡迎

法租界四號路廣隆泰對過電話二局一一九一
批發處法租界馬家口河沿電話二局三七七四
陳列售品所

啓新瓷廠謹啓

## 君如欲購買

汽車零件
皮帶
新長途車
新坐車
新儀重車
汽油
修理用具

請至「大陸」接洽

# 中國大陸商業公司

獨家經理

威利斯—威利斯奈—客車及儀重車
發施登皮帶電瓶及汽車一切零件

天津　法租界二號路大陸大樓　電話三二五二八或三一六四六

北平　省黨部街六十四號　電話南局五五九零

味妙　香清

# 大前門香烟

CD-217

律師吳其焯代表天津老九章綢緞莊通告欠戶啓事　本律師受任老九章綢緞莊往來各戶多係殷實當委託清理外欠歷經函催各欠戶已照償還者固屬不少而藉詞延宕者亦居……

▲時令病專科▼

門診　上午十一時至下午二時　診金一元號金二角

醫　法租界廿二……電二一……

柳病診療所

專治花柳病性病兼治內外各科　皮膚病　最新法戒烟

# 庸報星期畫報

第五十二期
本畫報逢星期日隨報附送，不另發行，出版一次，一每售費

本刊徵求
歡迎讀者以具有新聞價值之照片投寄，從豐酬資

1

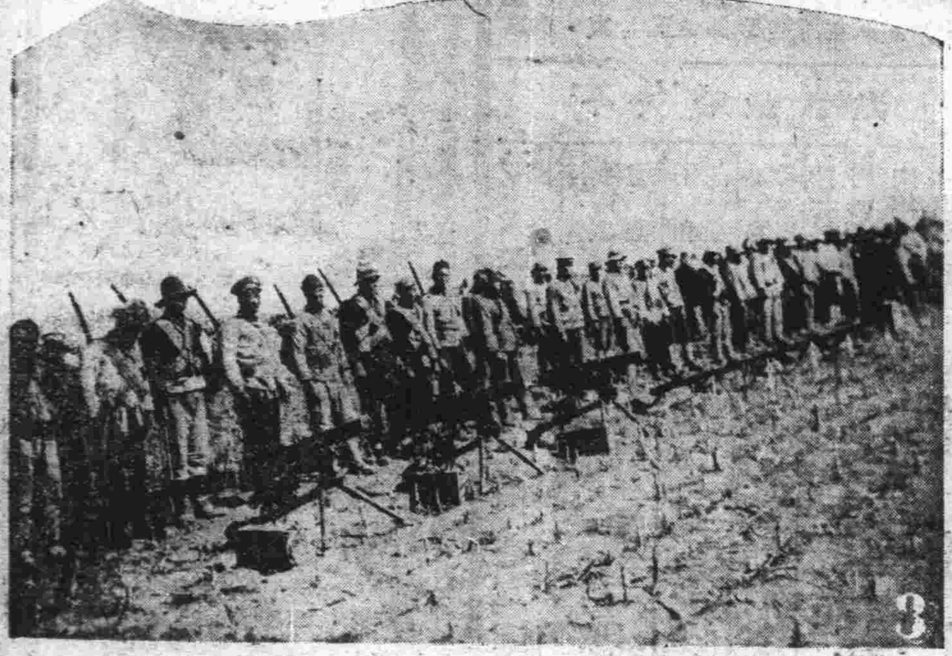

3

2

**南洋風光**（戈公振攝寄）

上　新加坡華人游泳總會之遠望
中　新加坡華僑商會大厦之偉觀
下　新加坡之華人報館街

## 說明

㈠三中全會開幕時全體中委之合影圖中一林主席二班禪三章嘉四于右任五伍朝樞六宋子文七蔣介石八陳果夫九經亨頤十黃紹雄十一朱家驊十二商震十三顧孟餘十四王正廷十六居正十七褚民誼十八白雲梯十九朱培德二十丁維汾二十一楊樹莊二十二陳公博二十三陳樹人二十四覃振二十五張羣二十六王伯羣二十七吳稚暉廿八孫科二十九程天放三十何應欽三十一張靜江三十二葉楚傖三十三戴季陶三十四曾養甫（南京光華攝）
㈡抗日義勇軍馮占海所部之迫擊炮隊
㈢抗戰熱邊之義勇軍諸壯士（東北社攝）
㈣我國石刻圖案之一斑（北平碧雲寺之石階）（方山攝）
㈤北平市府女職員之一部自右至左胡昭子韓育厚蔣靜婉吳履中諸女士（王蘭寄）
㈥大沽口之炮台
㈦南開大學電工系學生參觀大沽炮台
㈧江影漁檣（以上方山攝）

5

4

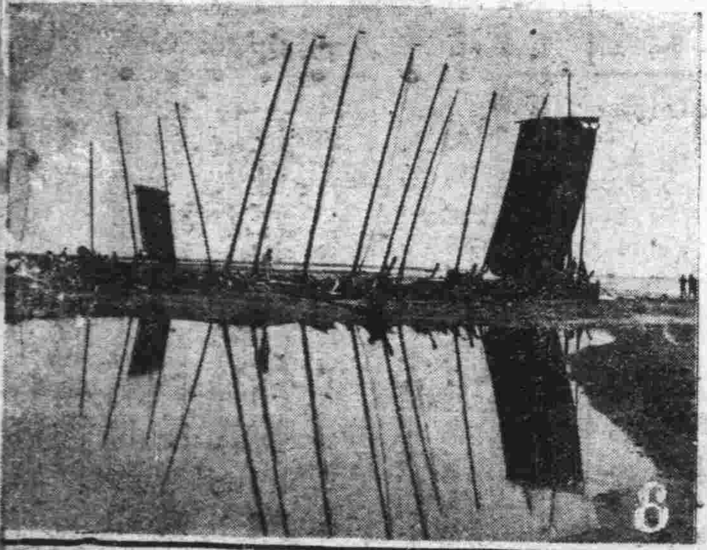

8

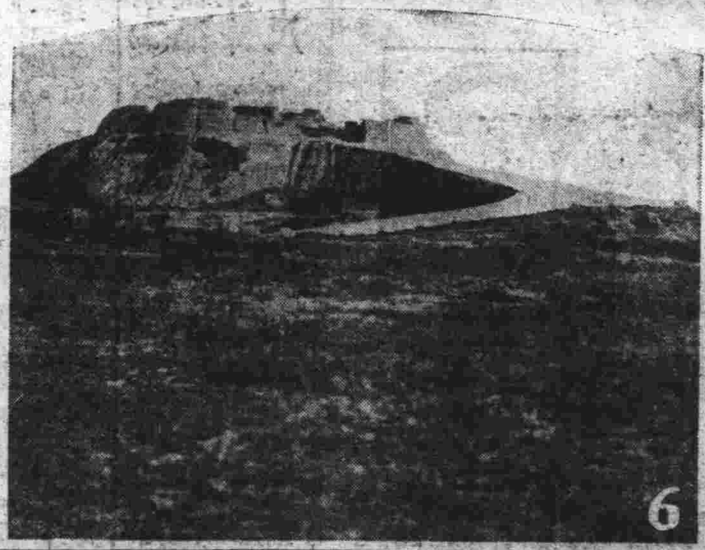

6

**隨吸隨戒參茸戒烟丸**

因爲此藥的特點。可隨吸隨戒。決不使服藥的心裏有難割捨的情形。決無精神上絲毫的感覺不快。日吸三錢烟的癮者七日定可戒除。上述乃是實情。如不見效。隨時可以退錢。說明服法及詳細書均載仿單函索即寄。每料洋六元。每盒小洋一元。分售處義和界益世報館　法租界四號路北洋廣告社　外埠分銷處　北平前門外天津益世報分館　大胡同北德馨

**李山野著　飛絮殘紅記初集出版了**

這部民族文藝的長篇小說，可當民族痛史讀，可當革命外史讀，可當軍閥禍亂記讀，可當官場黑幕讀，可當社會現形讀，可當情場回憶錄讀。由本月十五日起優待兩星期每冊只售三角六分外埠加寄費五分逾期售洋六角▲本埠法租界大光世界利亞大陸華洋天津美麗傳文化各市場書局西北角及南開博古書局南關新昌大胡同萃洋北馬路蔚文河北入經路東賢廣益廣智各書局均代售▲外埠逕寄天津法租界卅號路同善里昌明書店出版部（郵票代洋）郵原回件

**布路洋行**
**印度綢緞莊**
**特大減價別**

本行新到法國花素絲絨及各色毛葛等在聖誕節及新年前一律特別減價實爲添衣送禮者好機會請各界女士早臨擇購是幸

天津英租界中街二四八號
電話三局三二七二號

洋貂皮領袖細毛呢襯絨
每件「十八元五。」女大衣
▲旭街法界　華竹商店
冬節送禮　本店禮券最佳

**冠生園聖誕新年應時禮品**

白帽蛋糕　禮酒花籃　沙田蜜柚
聖誕糖果　新會甜橙　廣式臘味
朱古力糖　香蕉蘋果　北平臘鴨
▲禮品繁多不及登載　請惠臨選擇無任歡迎▼
▲法租界馬家口　電話二局三三〇六▼

**湘繡大犧牲**

本公司茲值十二週年紀念爲酬謝主顧起見自十一月廿六日起大減價四十天　各貨照碼由五折至七折各界諸君幸勿失此良機也

**湖南繡藝公司**
日租界旭街中間
電話二〇八七七

**大陸廣告公司**

專辦各種報紙廣告　收費最廉
信用可靠　如蒙惠顧　無任歡迎
地址　天津日界旭街陳列館
電話二局一五六二號

# 新新電影

今天開演三場

寰球公司本年北極實地攝製巨片

# 北國大觀

又名北極征熊記

內容一斑

北極風光。雪山冰海。土人歌舞。雪窟生活。捉獲白熊。飛刺海豹。冰山裂炸。風雪漫天。奇物異景。未聞未睹。

獸國霸王是人獸荒山的表演
冰國大觀乃北極實地的寫真
是犧牲性命換來的影片
是謀求生存奮鬥的遺跡
是人力與天時掙扎的事實
是血汗和猛獸交搏的大觀

▲無一個演員不是北極的土人
▲無一幕背景不是北極的土地
▲無一種獸類不是北極的土產
▲無一種生活不是北極的獨有

◎世界從未有過
◎銀幕從未映過
◎人們從未見過

▲千辛萬苦忍飢忍凍實地攝製的一段驚心動魄戀愛史
▲冰天雪地一望皆白北極寒帶的一部稀罕偉大聲白片
▲比墨牛氏之「禁獵」尤為偉大！
▲比派拉蒙之「南極探險」更真切！

冬至日本院特備新式禮品贈送小朋友每票一份幸注意為

加演 史梅耐滑稽短劇 軍營趣史

今天早場 大戰 秘密艦潛水艇



聖誕節特選演

# 明星大戲院

今天日戲兩點登台

全體學生 富貴長春

王德溥 鄧德芹 趙德普 背凳

王德昆（飾小和尚） 陸德忠（飾張青） 宋德珠（飾一丈青） 成和連（飾金眼和尚） 二龍山

關德咸（飾陳世美） 周和桐（飾包拯） 鍘美案

王德溥（飾湯勤） 王和霖（飾陸炳） 趙金蓉（飾雪艷） 審頭刺湯 准代洞房

洪德佑（飾張飛） 傅德威（飾趙雲） 張德治（飾李典） 張德良 郭德仁 曹德潤 何德保 郭德憲 八門金鎖陣

審頭刺湯為生劇唱做並重之佳戲，尤須白口爽脆，始獲生色，今以王和霖飾陸炳，趙金蓉飾雪艷，而以極博人歡迎之丑王德薄飾湯勤，益覺出色，武劇八門金鎖陣，近年之鮮有露演來者，打武精緊，火雜非凡，觀之神爽。

今天夜戲八點上場

王金祿（飾趙匡胤） 高德松（飾呼延贊） 龍虎鬪

李德彬（飾符朋） 鄧德芹（飾孫玉姣） 趙德普（飾劉媒婆） 拾玉鐲

王和霖（飾王允） 趙金蓉（飾王寶釧） 三擊掌

關德咸（飾陳宮） 周和桐（飾曹操） 捉放宿店

陸德昌（飾焦妻） 趙德鈺（飾勝奎） 宋德珠（飾勝玉環） 傅德威（飾邱成） 陸德忠（飾張耀宗） 洪德佑（飾焦振遠） 王德昆（飾邱明月） 趙金錚 成和連 齊和昌 曹德潤 張德蕙 張德治 高德仲 王和琨 李和云 宋金聲 三打劍峰山

劍峯山一劇佔角甚多又非唱作兼優者不可傳德威之邱成老當益壯之神情在在流露聲若洪鐘之勝趙德鈺飾勝奎其唱念早已膾炙人口宋德珠飾勝玉環假扮魔王一生叱咤雲變全劇穿插之嚴整起打之緊湊猶其餘畢也鬚德咸、老生極得譚味神髓

臨別紀念最末兩天

明天：探陰山　伯牙摔琴（紳商特煩）　四五花洞　拋雙义

明天晚：孟津得寶（搖錢樹）　全本鼎盛春秋（樊城長亭 昭關過江 浣紗結義 定計別母 刺僚）

末天：獨木關（槍挑安殿寶）　背娃入府　武家坡　淮安府（仁杰盜印）

末天晚：昊天關　三堂會審　盤絲洞（新彩新切服飾鮮明）

票價：日場樓下前排六角，後排四角，樓上前排五角，後排三角，包廂四元；夜場樓下前排八角，後排五角，樓上前排六角，後排四角，包廂五元；星期六及星期日與夜場同價；最末兩天並不加價

巨片預告：卅年銀幕史光榮之一頁 劉別謙導演 深閨夢裏人　超一切魔鬼巨片之巨製 馬爾斯主演 人鬼之交



聖誕節佳片 特備名片

# 蛺蝶電影院

今天開演三場

雷電華百代出品 哀情淒艷緊張聲片！

「血濺情鴛」女主角

海倫翠維絲 亞姆斯莊 查理皮佛 空前會串

又一套海倫翠維絲哀情傑作的成功！他表演得淒淒慘慘。處處打動你的心絃！

# 好事多磨

孤苦無識的女子。處在下級酒館。受人愚弄。做出偷竊不當行為。偏偏又被人發覺。她實無法去解釋她的苦衷。祇好以身作償債的代價。可是她此後的境遇總是波波折折。永不能達到光明的途徑去了。全劇異常緊張。哀惋之極。可稱絕世珍品。

巴拿馬天然風景之美麗。水上飛機飛翩天空之奇觀。



今天三場 三點 五點半 九點廿分

# 光陸電影院

獨霸銀壇大明星 黛瑞茜

名導演 史登堡 新傑作

大明星 馬序爾 葛瑞提（合作）

神童 狄克摩爾 特別助演

登藝術之極峯 達心靈的深處

▲離合悲歡 一波三折
▲蘭因絮果 迴腸盪氣
淒切宛轉如「摩洛哥」
纏綿悱惻如「忠節難全」

# 金髮愛神

▲金髮愛神：是一個少婦，為了丈夫健康，不恤賣唱，不恤賣身，更不恤賣靈魂，慘惻酸楚，淒絕人寰！

▲金髮愛神：是從美滿家庭中出來，現身舞台，現身歌塲，更淪落到窮途末路，非人類的生活中，哀感幽怨，遺恨千古：

▲金髮愛神：是具菩薩心，現女兒身，運廣長舌，為天下已婚夫婦，未婚男女，夫妻之間，情人之間，母子之間說法，色像莊嚴，功德無量！



# 光明大戲院

聖誕節兩大貢獻

今天日夜三場 日場三點半五點一刻 夜場九點一刻

在近代。像「粉紅色的夢」的夢中人。社會上實在是太多了。他們盲目地向前猛進。不管前面是深淵或是陷阱。「粉紅色的夢」的意旨。是要領導着青年人走向正當的軌道。不要作一個歧途徬徨者。夢中人醒一醒罷。請來看一看這「粉紅色的夢」。

福克斯公司特製品 全部有聲 長三千尺

本屆世界運動大會盛況

三十分鐘攝盡世界健兒絕技 半小時內得窺大會前後情形

本片將本屆世界運動大會開會閉會盛況，完全攝入，凡各項優勝者，田徑賽，游泳，划船，無不搜羅殆盡，蔚為大觀。

# 粉紅色的夢

羅明佑監製 蔡楚生編劇導演 談瑛 高占非 薛玲仙 主演

「粉紅色的夢」之三絕

情絕：極曲折的事蹟，寫出極離奇的變幻，如環柔情的欲醉，寫此劇者非白描高手，不辦妙趣。

景絕：舞榭的繁華，村郊的幽麗，一燈一椅，一草一木，無不匠心獨運，佈此景者非美術專家不辦。

人絕：各種個性的強烈顯露，各個環境的不同表演，出神入化，得心應手，演此片者非戲劇天才不辦。

價目：前排三角 後排五角 樓上六角 日夜同價

今天特別早場開演 離恨天 北伐期間一段革命軍中兩個英雄軼事



今天日夜開演三場 日場三點五點半。夜場九點二十分。

# 平安電影院

反派大明星 薛爾門
明星秀麗女 瑪麗愛絲托
珠聯璧合 絕妙佳劇

# 皇后的丈夫

莊嚴璀璨之宮庭
異想天開之情節
珠光寶氣之服飾
雋永諷刺之趣劇

國王……四面楚歌
皇后……四面張羅
公主……八面玲瓏
軍閥……八面威風

雷電華公司絕頂成功出品
滑稽雋妙之宮闈秘史笑片



法租界勸業場樓上電話三三六四八

# 天宮影院

今天日夜准演（星期日至星期三）

# 理想英雄

此片初次來津 本院首先開演

武俠滑稽驚險 奇趣國產佳片

▲本片係述一俠客墜入魔道攀以俠魔呼之受辱於人乃赴異域

▲本片係述一苗族黎洞之女鍾情漢人遂致演成種種笑話終能與許清成了美滿姻緣

▲俠魔既至黎洞適值隣洞來劫黎女俠魔擒得隣洞太子遂為黎洞之主奇誕絕妙趣味極其濃厚

早晚票價一律一角

注意 國曆一月一日電影准演三場



# 北洋大戲院

電話三二四九九

麒麟童 白素蓮 劉永奎 金鐸聲

今天早場 全部玉堂春 探陰山 由嫖院至團圓止

晚場全體合演接續 十本封神榜

聞太師絕龍嶺是書中最重要節目亦是劇中最重要之一本周藝員飾聞仲久炙人口十本中之聞太師唱做念打色色繁重此本是最重頭之一本各界來函頗演情ㄔ可却鄭辛張陶一段公案與原書不同亦是十本絕妙情節准於本月廿四日晚塲初次開演

預告 星期一早演 抵反龍八換卦鳳

晚塲價目：樓上包廂四元加彩八角，散座一元加彩二角，前排六角加一角，後排三角加五分；樓下前排一元加二角，中排六角加一角，後排五角加三分

現已售票



# 新中央

今天日夜准演星期日起。

武俠香艷國產佳片 初次來津本院首演

# 十三妹 大破能仁寺

比讀說部還有趣味

△兒女英雄傳一書久已膾炙人口而十三妹大破能仁寺尤為兒女英雄傳最精采之一部份今特截取此精采映入銀幕其趣味濃厚較比讀原書佳妙百倍矣凡曾讀兒女英雄傳者不可不看此佳片也

注意 國曆一月一日日演三場

票價 一律一角 包廂一元



# 河北

今天日夜開演 日場三點半 夜場八點半

錢似鶯主演國產鉅片

北伐期間一段軼事 中國革命軍兩個英雄

# 離恨天

惡軍閥，昏迷卑鄙，作威作福，死於非命。參謀長，老奸巨滑，天道循環，含悔蹈海。勇少年，忍辱含悲，出生入死，一戰成功。美女子，紅顏薄命，遇人不淑，逃古剎禪。

# 白送

## 抵羊牌毛線

### 唯一國產

自敝公司出產抵羊牌毛線以來深承愛國諸君熱心提倡是以極爲暢銷敝公司銘感萬分現因聖誕節及年節將近敝公司爲酬答愛國諸君惠顧之盛誼起見特商得各分銷家同意規定自本月十六日至三十一日止無論在下列任何地點每購買兩磅即贈送一磅多者類推但買貨不及兩磅者恕不奉送有此良機幸勿交臂失之也

### 贈送辦法祗限

100號……買兩磅送一磅
200號……買兩磅送一磅
300號……買兩團送一團

### 天津分銷處

國貨售品所……北馬路
大通毛織公司……光明社旁
國貨售品所……法租界
三友實業社……勸業場
中原公司……日租界
中原第一分店……法租界
大生祥……北門西
同發永……北海樓東
霖泰昌……大胡同
鴻豐源……東門外
廣興成……毛賈夥巷
東廣泰……鼓樓東
義豐成……南門臉
永立厚……小道子
月中桂支店……法租界
華信棧……日租界旭街
福聚成……法租界菜市
百歲公司……勸業場
華康號……英租界小白樓
華貞號……北門東
成記廣順永……北海樓
義生第四……大胡同
仁昌號……東馬路
元興恒……金湯大馬路
廣泰興……西門內
華貞支店……南門外
月中桂……南市
祥記號……日租界旭街
華信棧……法租界
義生第五……天祥市場
瑞祥棧……天祥後門
天香室……英租界小白樓
慎豐號……英租界小白樓
新華號……英租界小白樓

### 北平分銷處

中原公司分銷場……王府井大街
生昌行……內務部街
恒義公……北新橋
垂盛玉……東安市場
大康號……東安市場
東耀堂……燈市口
瑞興隆……北新橋
祥和益……東四北六條
裕昌厚……西四牌樓
舞美號……東安市場
國貨售品所……長巷三條
各大商店均有代售

唐山分銷處……瑞生成號
秦皇島分銷處……瑞昌號
太原分銷所……大通毛織公司柳巷街
濟南分銷所……三友實業社院前大街

總發行處
天津
東亞毛呢紡織有限公司
住址　義租界十五號路（即五馬路西口）
電話　四零二一五　電報掛號三零三一



今日適耶穌誕節
敝公司總分店休業一天
明日照常營業
中原大酒樓
巴黎跳舞場
今日照常營業
中原公司謹啓

巴黎跳舞場（中原五樓）
聖誕節跳舞大會
廿四廿五兩晚　奉贈精美玩具
並備紙帽紙條紙屑任客取用
廿五日下午五時起
茶舞大會
奉送上等茶點
門票一元　優待券無效



日租界中原公司對過
中記皇宮有聲電影院
今天日夜三場
頭場三點開演　二場五點半開　三場九點開演
天一影片公司出品　全部國產對白聲片
芸蘭姑娘
是慘豔纏綿的戀愛故事　是禮教愛情的鬥爭紀錄　是著名導演的榮譽傑作　是文藝電影的聯合佳片
星期四換映驚險奇情聲片　法外情人

天華景大戲院
今天日夜開演
趙美英　早秦英征西　晚廿二本換太子
陳蓮舫　早秦英征西　晚廿二本換太子
朱小義　梁一鳴　張德發
早全班秦英征西　晚全班廿二本換太子
林曼雲　松雪芳　徐德俊
早全班秦英征西　晚全班廿二本換太子



# 春和大戲院

著名譚派正宗鬚生　貫大元
敦聘名震南北時派青衣花衫坤伶泰斗　章遏雲
著名神童勇猛武生　張雲溪
賈多才　文亮臣　金仲仁　梁桂亭　吳富琴　趙碧雲

舊京名閨派青衣　陶默菴
特請正宗武生名宿　尚和玉
舊京名派言派老生　奚嘯伯
韓富信　劉德兆　曹璽彥　王甫華　沈三玉　趙碧雲　金壽臣

廿五日場　武家坡代進窰　全本鳳凰鸞
廿五晚場　金牌調寇　玉堂春　四平山
廿六晚場　法門寺代大審　戰滁州
廿七晚場　御碑亭代團圓　二本竊兵符

票價　樓下前排一元　二角　中排八角　後排四角　樓上前排七角　後排四角　包廂六元

三十一號晚場　英雄義　一箭仇

全本金光陣　准代哭屍

金光陣一劇乃老名宿王瑤卿君拿手名劇與其他所演不同文武兼全重頭傑作章藝員遏雲崇拜其門親授眞傳不同凡響武工敏捷腔調宗程可謂無上佳劇焉
烏里赫戰敗薛應龍。樊梨花出兵敗番寇。白家莊薛應龍招親。中軍帳梨花女斬子。妖僧道大擺金光陣。薛丁山設計求王禪。薛應龍金光陣爽命。樊氏夫婦痛子哭尸。報子仇焚符破妖陣。薛應龍顯靈讓父身。樊梨花調兵戰番僧。殺番奴大破金光陣。

一號日場　惡虎村　甘露寺　全本回荊州　美人計
一號晚場　連營寨　全本玉堂春　嫖院起團圓止
二號日場　武文華　全本驪珠夢
二號晚場　白水灘　唐代歷史佳劇　柳迎春
三號日場　二本虹霓關　劈山救母
三號晚場　安天會　全本駱紅蕖

票價（日場）樓下前排一元　後排五角　樓上前排七角　後排三角　包廂四元
（晚場）樓下前排一元　五角　中排一元　二角　後排六角　樓上前排八角　後排四角　包廂六元

琴聲雅集冬賑借座義務戲
二十八號晚場
金壽臣　王君華甫　小票友　李君非厂　王君秋舫　湖陽居士　倪女士　徐覺民　龍沙散人　韓長寶
忠孝全　拾黃金　花園贈金　戰樊城　鎮譚州　審頭刺湯　鬧昆陽飛叉陣
票價　樓下前排二元　後排一元　樓上通票一元　包廂十元


## 北甯鐵路管理局佈告

照得本路沿綫界內壙塚甚多或係當年購地時已領遷墳之費并未照遷或係附近鄉人乘間私行埋入纍纍狼藉舉目皆然迭經飭由主管員工調查儻遷以清路界無如各該墳主藉詞拖賴不肯遽遷甚或避而不而無從查找覺致此項墳墓殘留路界之中不特觀瞻不雅且尤妨碍使用本路地權所在復整頓因路務用地至急爲此佈告各該墳主一體遵照自佈告之日起從寬給限三個月在此期內務將所理之墳遷出路界倘逾期仍不遷出本路卽認爲無主荒墳爲清理地界以備使用起見卽行設法處置從事廓清仰各墳主迅限遷移幸勿自悞切切此佈

服第威德補腎丸·即健康之起點

人身之血液周行不息惟內有一種毒質名曰尿酸毒非有健全之腎部吸收此種毒質使排泄之必致引起背痛骨痛腰酸等病症人人所不能免。第威德補腎丸專使腎部健強以盡其清尿消毒之責任功效卓著五十年來全球名醫莫不稱許故君起服第威德補腎丸之日即爲健康之起點。

明證：服第威德補腎丸後二十四小時內小便即變成淡藍色此即藥力直達腎部之明證蓋第威德補腎丸即以此袪腎連藍及七種名貴藥料所製

# 第威德補腎丸

清尿消毒　強身延壽

各埠各大藥房均有出售

0-1

亞司令白奶泡
光亮而柔勻目舒而神靜家庭用之最爲適宜

| 瓦特 | 價目 |
|---|---|
| 四十 | 九角 |
| 六十 | 一元一角 |
| 七十五 | 一元四角 |
| 一百 | 一元六角 |
| 一百五十 | 二元四角 |
| 二百 | 二元六角 |
| 三百 | 五元 |

中和燈泡公司
總經理行上海北京路四十九號
各電料店均售

請認明亞司令商標庶不致誤。

0-1

# 弦外餘音

一二三三

李黛風著

## 第七回 翠嬿初三綺筵留芍藥 綠縢十八金屋銷蕤蕤

醫生說。她的病雖好了多半。但氣息微弱。仍不宜外出交際。何君馥床頭一臥。已歷四日不起。初占勿藥。她的安靜的心房。又蠢蠢發活。靜極思動。醫生之言。固當謹愼遵守。祇是她再坐不住牢獄式的病房。幾次冒着胆。到房外走走。居然空氣清新。一吸一呼。格外爽快。美國醫院的園林樹木。向是出名。她身入其中。穿着桃林杏樹。精神的愉快。自不待言了。

陳達天探知何君馥病好大半。他在這天携着萬伯年的幾件樂器。特請醫生允許。到病房探視。何君馥却不在病房。看護婦說她自己出去。到花叢樹林裏玩去了。陳達天聽何君馥能夠出離病房。出去開玩。他更加歡喜。出來找她。見何君馥一人坐在桃樹林外。那桃花早開過去。樹上祇餘着綠陰陰的枝葉。和花落結實的毛桃。她手中拿着一把摘下來的毛桃。在那裏吃着玩。溫風吹動她的頭髮。飄到眉毛下面。遮住了她的半張臉。夕陽影裏。映着她的一件印花布半舊旗袍。越覺得淡雅入畫。豐韻若仙。陳達天不禁神往。跑過叫聲何小姐。何君馥坐着的。是一塊長石桌。看陳達天來。拍着一頭。叫他來坐。笑道。「密斯忒陳。兩天不見。我病差不多好了。」

陳達天放下手中樂器。打開皮匣。取出那隻義大利的梵亞鈴。捧在手上。笑道。這是那劉小玉先生的梵亞鈴。我帶來給你玩的。你若有興。就請奏一支妙曲。我未聽過你的梵亞鈴。常自引爲憾事啊。」何君馥看見這隻梵亞鈴。手裏的毛桃放下。欣喜着接過來。撥弄撥弄絲弦。笑道。「密斯忒陳。我也應當拉梵亞鈴。給你奏一段好聽的曲子。你愛聽甚麼。說出來名目。」陳達天笑道。「你拉曲子。隨你心思。我是門外漢。祇知電影內。有外國歌。那出名的『蝶嚕』我也不知道。」何君馥定好絲弦。取起弓弦一拉。廝廝的搶出聲響。笑道。「你不是說過。我在協和禮堂。拉的一支漁家樂。你未得一聽。心中不樂麼。我就拉那支漁家樂。」

陳達天拍手笑道。「那可好了。漁家樂是一支名曲。我倒聽聽此曲之名何在。」何君馥微微一笑。把梵亞鈴夾在肩上。拈着弓弦。拉起這段漁家樂。陳達天傾心細聽。深深領受這藝術的韻趣。說也奇怪。這梵亞鈴的聲音。竟能隨人之意境改變。今天奏的漁家樂。便和何君馥獨在宿舍奏的不同。憑着那四根簡單的絲弦。曲中的神髓。充分的發揮出來。宛轉曲折。一一曲奏能。那樹上的小鳥吱吱的叫幾聲。一一如傾聽此曲。深受感動者然。何君馥奏完漁家樂。餘音嫋嫋中。陳達天把掌拍得亂響。笑道。「這曲的韻味雋永極了。怪不得成爲不朽之作。我今天初賞妙音。恍忽如臨名山大川。俗慮一洗。漁家樂和高山流水。堪可前後媲美。同是陶情悅性的佳作。」

何君馥見他讚不絕口。放下梵亞鈴。拈起一個小毛桃。隨意咬着吃。看了他一眼。笑道。「我的漁家樂不行。離我們學校已故劉小玉教授差的遠咧。他拉的梵亞鈴。可云中國數一數二的名手。」陳達天拍完了手。聽見她說劉小玉。就笑道。「劉小玉不是已經死掉麼。他死了。何小姐的梵亞鈴。可說是一時無兩。北平再找不出第二。」

## 社會

### 清華軍樂隊 演奏助賑
### 本月卅一日在協和禮堂

清華大學軍樂隊。歷史悠久。人材齊備。爲國內僅有之大學軍樂隊。自聘名音樂師托諾夫先生指揮以來。練習精勤。成績猛進。所奏樂譜。均極高深。遠非一般進行曲可比。去年年底。曾在協和出演助賑。滿座外更加座數十。足見該隊之號召能力。今年新年將屆。刻正籌備演出。聞地點仍在協和禮堂。日期爲本月三十左右。票價暫定一元。所得欵悉數作爲冬賑。此次所奏曲譜。極爲豐富。且有樂聖瓦格那 wagner之作品。及意大利歌劇 ItalianOpera等。項目較前尤爲精彩。且時間延長至二小時。中無間隔。非素有修養者。決難勝任。平內不乏愛好音樂者。屆時當有一番盛況。

## 影壇消息

### 冰國大觀 新新公演 背景可觀

「冰國大觀」爲寰球公司出品、以冰天雪地爲背景、而寫出一幕動人之故事、該片係在北極實地攝製、風雪漫天、野獸成羣、極有可觀、今日新新開演、並備禮品多種、奉送兒童、以誌聖誕佳節、

### 皇后的丈夫 平安開演

今日平安所映雷電華公司出品「皇后的丈夫」、爲一部諷刺喜劇、片中以極不鄭重的手腕、寫極鄭重之場面、對於不健全之皇室、備加譏諷、弦外之音、刻毒之至、主角薛爾門、爲影界資格最著之演員、「賴婚」中之山得森、即其所飾、其穩重之態度、一望而知爲飽有人生經驗者、本片角以主角而兼導演、尤爲特色、按彩片描寫皇室者固多、然以莊嚴背景、寫出諷刺劇者、此尙爲創見也、

## 氣象報告

國立北平研究院測候所氣象台報告

今日天氣預測 有雪

十二月廿三日天氣狀況如下

氣壓最高767.8最低76 6平均767.23

氣溫最高2.8 最低－10.2平均－3.68

風向最多方位東 風速(每秒公尺)最大2.1

蒸發量1.6降水量——

絕對濕度平均2.46相對濕度平均70.4

## 商場消息

### 抵羊牌毛線 價格奇廉

本市國貨製造毛線之東亞毛呢紡織股份有限公司、其出品之精美、價格之低廉、深受國人歡迎、該公司爲推廣國貨起見、自本月十六日起、至卅一日止、每購兩磅、即贈送一磅、平津各地各大商店經銷抵羊牌毛線者、不下百餘家、此項贈送毛線之廣告刊登後、各界人士、到各分銷商店買貨者、絡繹不絕、

## 時人行蹤

廿三日 荆有岩、魯穆庭均由津下午快車去北平、朱憲文、關衍麟、日本駐義國公使吉田茂均由北平晚快車來津、

廿四日 張振鷟、盧蘇均由津早快車去北平、山東主席韓復榘同沈鴻烈帶衛隊等、由濟南上午專車來津、至下午轉去北平、又王人文由北平上午快車來津、

## 輪船出口

| 船名 | 開往 | 日期 | 公司 |
|---|---|---|---|
| 盛京 | 開往烟臺威海衛上海 | 十二月廿六日 | 太古 |
| 定生 | | 十二月廿六日 | 怡和 |
| 惠州 | 開往香港廣州 | 十二月三十日 | 太古 |
| 湖州 | | 十二月廿七日 | 太古 |

以上各船票中國旅行社經售

## 行車時刻

由天津開往北平

特快車 早六點五十分開
特快車 早八點開
特快車 早九點十五分開
特快車 早十點卅五分開
特快車 午後四點開
慢車 午後二點廿四分開

由北平開至天津

快車 早八點二十五分開
特快車 早十一點十分開
特快車 午後四點廿五分開
特快車 午後五點十五分開
特快車 午後八點二十分開
慢車 早七點十五分開

由天津開往浦口

特快車 下午九點卅分開
特快車 上午八點卅分開

由浦口開至天津

特快車 上午十一點開
特快車 下午七點開

## 廣播消息

交通部天津廣播電臺 今日(廿五日)星期日 COTN天津廣播節目

| | |
|---|---|
| 下午三時〇〇分 | 最新唱片 |
| 下午三時十分 | 大鼓時調 相聲 |
| 下午三時三十分 | 西樂唱片 |
| 下午八時卅五分 | 兒童娛樂 志誠和志男 |
| 下午八時四十分 | 氣象報告 |
| 下午八時四十二分 | 商情報告 |
| 下午八時五十五分 | 最新唱片 |
| 下午八時五十九分 | 時刻報告中原區標準時刻每十五秒鐘報告一次 |
| 下午九時〇一分 | 重要新聞 |
| 下午九時二十分 | 商業廣告及廣播消息 |
| 下午九時三十分 | 今晚戲曲北平吉祥戲院 沈實珠 趙五娘 金又辰 四郎探母 |


# 分類廣告

新式跳舞唱片本日起每張一元英界董事道花旗音樂公司 日刊費大洋四角三日起每月八元

紫房子商店百貨特倡 法租界交通旅館旁 星期日減價 今天機會幸勿錯過

飲食 美麗川菜館 啟者敝館爲優待主顧起見新備各種和菜一元至八元不等顧客隨時看單特備冬冷時菜蘇河大魚頭長江肥魚粵省廣肚裙邊四川梨窩蒸各種野味均皆備全 主人白

招租 新樓廉價招租 茲有新建住宅及舖面樓房座落日界明石街及福島街四十餘所仰止坊地方衝要設備周全租價特別克己有欲租者請向本坊租業經廣洋行或英中街一七七號華北洋行電話三零四五一接洽可也

吉房分租 茲有法界十四號路三十號房內有三樓三間二樓兩間又一間除傢俱煖氣自來水俱備代澡房屋內非常清潔如欲租者請至本宅領看電話三〇八八七號

〇樓房出租 法租界二十四號路兆豐里一號七樓七底一所煖氣電燈俱全又日租界隆興浴室南里旁樓房一所須恭桶街接洽處李景光宅 價均廉

醫生 專門接生 中央內政部准許畢業助產士鄒樹範 接生費十五元隨請隨到地址天津公立女醫局保產分處特一區湖北路五號電話三〇九〇三

陸觀虎醫士 門診上午八點起下午二點 出診下午七點至八點止 電話㊂二三三三號 醫室法界卅二號路泰豐里四號

牙科醫士盧廣壽 門診時間上午九至十二點下午二至五點半 天津英租界中街英工部局對過皇宮飯店旁電話三一六九二號

專門接生 天津公立女醫局助產學校畢業助產士甄玉璽王潔玉 接生費十五元隨請隨到 住址英界華隆東里二十六號電話㊂三二六〇百

雜件 送閱小說每月一元 天祥市場頭層樓上文津閣經濟讀書會 電話三局三八九三

北平廣告欄 如欲刊登本欄廣告者請與北平宣外鐵老鸛廟本報北平分社接洽電話南局三千七百五十三號

補腎珠 主治腎虧腎寒夢遺滑精見色延年即洩功能健腦助神添精益髓廣嗣種子服此珠有想不到之特能每盒暫收四角二函購亦可北平菜市口聚泰羊肉舖魏松坡發明

謝啟 李子欣大夫 余患肺結核有年先生以新法殺菌 中西醫通科學化中藥完全治愈感佩之餘登報介紹 先生寓東四二條二號電東四二四 九朝陽胡同高動生啟

教授英文俄文 茲有謝米諾夫小姐教授英文和俄文如欲學者請至特別一區浙江路十三號學生學者持別優待

今有某國兄妹二人曾畢業某大學欲授英文有志學者請駕臨英租界博目哩道四十九號儀品大樓接洽時間下午一至三

出售 特別消息 上海學友社精製美術掛曆自即日起在法租界天津書局南市華昌報社大傾銷每只祇售一角四分限賣二千只售完爲止

新到上海天章道林紙及西洋道林紙價錢格外公道法租界六號路聯昌印字館啟

患咳嗽者福音 蘇州丁氏療肺藥露六十餘年治愈千萬餘人無論男女老少新久咳嗽肺熱吐血喉痧各種險症無不神效每瓶二元五角天津代售處北門東路北五洲廣告社東南角華北大藥房法界綠牌電車道永壽堂藥店天祥市場後門華洋書莊法界梨棧生春陽貨號

女界注意 廣告公司北洋廣告到法租界旭街北平安路照相館日租界慶源錢舖南市華隆泰美芳照相館 首瑞和隆針市街博羅照相館先堂婦... 電影院劉過廣東鐘孝... 昌總派壽社買保管... 女調經丸治服一元一切痛苦 六角 不獨是經血不調的苦處

天津市婦女救濟院啟事 茲聘夏彥藻大律師爲本院常年法律顧問

日語速成 某君精通日語教法新穎茲願任家庭及個人教授時間上午八時至十時下午十時至三時晚六時至九時傳者函電報廿六號信箱

招生

敬止堂孫啟事 敝堂於前清光緒元年置買天津縣河北西沽總局後坐落楊柳五畝三段共計地三十二畝地二畝二縣三毫南地坐落在在原照一分五厘地計十二毫因當時原業主之照在現在敝堂財政局投稅驗批時未能登明自登報之日下落從一財政局呈明此契作爲無效特此聲明異議敬止堂孫啟

聲明 茲遺失圖章一顆文曰楊寬之印曾用爲存天津石門活期儲蓄存欵之用除向該行聲明外特此聲明遺失之章任何人拾得作爲無效 楊寬啟

遺失聲明 茲有平漢路第二工紅綫符號一面五八五號順德八號頭等長期公務乘車證一紙前月廿七在平遺失除呈局註銷外補發特此聲明

聲明 茲遺失樂亭永生和支票八八號和記名下五十元八號和記名下八十元除在計八六八號掛失外此票無論落於該號人手概作廢紙特此聲明華洋人永遠作廢啟

聲明 茲有樂亭金發銀行開津本四號王國珍名下大洋三百元支票一只因不愼遺失除遺失票外特此登報聲明無論落於何人之手概作廢紙天津樂亭祥代廣發合啟

敬啟者去歲家產會請祖遺房產一事刻下家開封經管後統歸舍弟家管理無暇一並取消特此登前聲明 姚家環啟

尋人 慧珍你自外出予我焦急見報速回你之所作所爲予決不責你 於你該事能明白進行望你一生立足於社會也 兒覽上悔 母雪

半身不遂 鳴謝 眼歪斜半身不能行動延醫數月百計不效幸服北平朝陽門內芳嘉園甲一號紀宅追風丹十二日立愈特此感謝 劉實山叩啟

吉房出售 坐落在東城士胡同共房二十二間四面樓有意要者請到北平東城馬市大街三十九號接洽派人領看或電話東局一一三二九號亦可

金絲楠木壽方 出讓 敝處存有老金絲楠木壽方多付價廉如有意要者請到北平東城馬市大街二號看物論價或電話東局一一三九接洽亦可

北平維新印刷材料局 專批售各號鉛字承做各種銅模凡印刷所用一切材料應有盡有樣式特別新類價值非常低廉開設東單二條路北電話東局一四三號

中國唯一婦科靈藥

廣東張伯齡血藤丸服法簡便效驗神速各省府化驗所立案爲醫師主治婦女月經不調大病用另有詳單每包二元北平香廠萬明路天津大胡同世界大藥房

本館新攝各界名人照片歡迎酬答時輪法會參觀現爲扣減大律七扣照相大照北平前門外香二廊頭條路南一五號電話南局三三三九又四二豐照相館

治療犬貓 設立十餘載中外知名諸種奇重病有經驗犬貓天津法界三號路北平西四北大街天津獸醫院平電話西局二六二五

留德醫學博士主辦大生醫院 備有太陽燈照露司光及各種新式醫療器械診治精確見效迅速門診上午九下午七時出診隨時院址北平西長安街電話西局九一四

德國靈藥 育亨賓 YOHIMBINUM hydrochloricum —tablett 功能健腎濃精身強力壯扶陽助氣返老還童愉快興奮勃發效驗奇靈每盒四元特約總理處北平前門大街中華大藥房

北平中原醫院 專門花柳眼產婦科等各科 院址北平外虎坊橋大街路北四十二號電話南局九〇五 院長董之僑啟

化塊囊保愈腹中痞塊 重劑售洋四元輕劑售洋二元 天津廣興大街公記總分館梨棧明記稻香村估衣街德昌源銀號▲北平西單世界藥房

補腎種子衛精丸 專治遺精夢泄性慾不振陽痿不舉早洩房事過度此丸立能種子每瓶一元二角外埠購一小瓶不加費北平前門外觀音寺青雲閣內樓上華歐藥房

龜齡集 慶祝新年減價一半 原大瓶二元中瓶一元小瓶五角 北平宣外琉璃廠西南園九號吳禮堂藥室函購加郵二角十

瘋狂 馬寶愈能 男女老幼迷心竅氣遺不定 切言語顛狂走屋打人罵人不避親疏上羊癲瘋閉塞犯通犯物沫氣四肢縱不症 毀或事 或省人事服之時弛不靈氣不 種瘋症服 好 五元北平南 立愈每瓶 堂外埠函購不加 寄費 新 各



律師夏彥藻 遷居 天津意租界三馬路西頭四十四號(電話二局二〇〇)借時宅四〇〇〇〇號

律師王福同 天津法界梨棧大安里四十號電話二局三三九 二〇石門接洽處大橋西勸業場經租處

律師朱頤年 遷又居 天津義界五馬路東口外與特三區交界十九號(電話明德貨棧旁)四〇三七一

律師李炳陽

律師張士駿 意租界西馬路北頭門牌五號電話四局二二八號

律師謝道仁 天津日租界明石街永平里二號電話二局三二〇號

律師潘啟清 北平西城靈境八寶坑十一號西局一二七九號

醫學博士張忠信 電話三二〇七九法租界新華利里九十八號 門診一點至三點

大陸銀行總行通告

本行現在法租界綠牌電車道設立西開支行儲蓄部地點適中交通便利訂於十二月廿五日開始營業特此通告

西開支行 電話二一三三五號 儲蓄部 二一五三五號

天津大陸銀行總行啟

久春室專門仿冒本堂之藥購者注意 麝香化血丹 現有無恥之徒 神奇效驗各省馳名 專治婦女經閉不通 血塊肚大成形面黃肌瘦嘔吐惡心 下婦女一切雜疾干血等症此丹只用一付立下鬼胎病胎死胎內不 百病化爲血水保險元氣不傷△破血化胎孕婦忌服 二元一加料四元不服藥者另有外貼乾坤化癥膏一貼 腹中一切癥結病塊無形消滅小貼三元中五元大貼十元

保險停孕丹 每一盒停孕二年 受孕即感多病實與婦女生命大有關保險莫過於因產育過多身體虛弱此危險 婦人最危險莫過於生產難血量血迷或因產育過多身虛體弱 小盒三元大盒五元

沈少山淋病一盒藥 敢稱神治淋病 有人證明此藥無效一准包退原錢 專治新久白濁下淋 粉馬口尿管痛癢淋後偏墜腎虛老濁經年不斷 百藥不好洗療注射無效此丸祇用一盒立止奇方奇藥 乘不同男婦淋濁完全包愈小盒二元大盒四元代售處東馬路天瑞堂天順北大關福興公梨棧生春陽均代售 久春堂 法租界天祥市場後門廿五號 路北頭路南 開設日租界新旅社北橋立街東首路西 濟南分號在西門內 函購加郵二角直接日法界本號立寄

華北分行 美國政府註冊 永備公司 天津多利亞路維利十九號一

無敵戒煙藥糖 本藥糖專戒鴉片白面純用貴重藥料如服靈芝強身健胃固精安眠食此糖痛苦不覺事服一料糖瘾戒除無效退洋每料二元中盒一元小盒十三角五零塊一角 代售處 華信棧 法界梨棧 日租界新明戲院南 華信 北平東南角匯通祠 市牌坊 裕記 前門外正陽藥房 東四西 北平代售處 八州渡 調生和茶莊英界小白樓小營市場旁春記稻香村 西單遊藝商場北門內瑞林商店 市場南門內路西德昌洋行 河東東天仙前義源茶莊 小白樓瑞祥銀號

戒煙新福音

毒癮以致不能脫離接受騙者實居多多也本房聲明求膠囊一種減價許可至舊年底爲限每料原價烟藥馳名各省勿容贅敘每付一元

戒煙膠囊

大凡市售戒烟藥者夥矣而流毒害人之藥居多果能收其功效鮮矣雖然品經過官廳化驗發照准其銷售一經用主服之不但烟癮未斷而落成毒敢保無絲毫毒質無藥味斷法神速染成癮之譏頃接各省函件數無流 十六元僅收半價洋八元救苦金丹封約戒

永德藥房 總號北馬路天順康商場二樓 分號法租界泰康商場二樓 代售處東南城角復記東馬路天京報房北京代售處 打磨廠西口 內義成厚東珠市口路北廣盛隆西長安街路南三順和東西 廣東順公張家口邊路街春和玉公主嶺三合公亦文烟酒分會山西中西藥房

大陸廣告公司營業部

總售處天津日租界旭街


# 春風回夢記出版了

名記者劉雲若君十八萬言長篇小說

社會言情小說

名記者劉雲若君刊載天風報之春風回夢記。爲一身經地獄之人。以尤爲本身實驗記。故所著各種小說。文筆深刻。描寫入微。尤爲情感。而愛情爲幹。事業旁及妓女家庭社會百狀之寫眞。書中以敍少年男女之戀愛。尤以經情緊張。以龍完成此作。是以學士大夫與販夫走卒。同讀者動。公司商業諸君作品。尤爲讀者遺之書。卅八萬餘言。後幅尤爲波瀾壯闊。令情形上奇其前半部。皆當可想其結局。亦尤爲盡寫之極。均係讀者心動魄之好小說。自知此非誇語。全書十八萬餘言。讀者會觀其前半部者。當可想像後文之精采。眞足稱爲哀艷頑豔之作。

特價 全書上下兩巨冊 十八萬餘言 大洋一元 外埠函購寄費一角五分 郵票代洋九五折扣

總售處天津日租界旭街 大陸廣告公司營業部 函購


正興德茶莊

冬至禮品

茶葉最宜 裝潢美備 中外歡迎

萬源湘繡 大減價

國產湘繡 美術第一 大小花樣 各色均齊 冬至禮品 最爲合宜 婚壽移居 賀禮必需 酬謝主顧 價碼大低 並備贈品 以答高誼

萬源湘繡天津發行所 開設日租界旭街中市 電話二局一三二九號

總所長沙紅牌樓 分所上海三馬路 漢口中山路 (電報掛號一〇六二)